

Luis Alejandro Flores Espinoza

Evaluación de Consistencia y Resultados

FONDO DE APORTACIONES PARA LA EDUCACIÓN TECNOLÓGICA Y DE ADULTOS (FAETA) - EDUCACIÓN DE ADULTOS 2021

GOBIERNO DEL ESTADO DE COAHUILA
-Instituto Estatal de Educación para Adultos-

Ejercicio 2021

Saltillo, Coahuila a 31 de diciembre de 2022

Luis Alejandro Flores Espinoza

Resumen Ejecutivo

C.P. Alejandro Flores
Contacto de WhatsApp



CALLE DR ARROYO No. 554
COLONIA SALTILLO CENTRO
SALTILLO, COAH.
TELS. (844) 414-08-44
CEL. 844-499-00-08
CORREO: lcalejandroflores@gmail.com

Características de la Evaluación

Nombre de la evaluación: Evaluación de Consistencia y Resultados del Fondo de Aportaciones para la Educación Tecnológica y de Adultos (**FAETA**) correspondiente al ejercicio fiscal 2021 del Gobierno del Estado de Coahuila de Zaragoza.

Fecha de inicio de la evaluación: 01/01/2022

Fecha de término de la evaluación: 31/12/2022

Objetivo general de la evaluación: Evaluar la consistencia y orientación a resultados del **FAETA - EDUCACIÓN DE ADULTOS** ejercido por el Gobierno del Estado de Coahuila de Zaragoza por conducto del Instituto Estatal de Educación para Adultos, correspondiente al ejercicio fiscal 2021, con la finalidad de proveer información que retroalimente su diseño, gestión y resultados.

Criterios Técnicos de la Evaluación

La Evaluación de Consistencia y Resultados del **FAETA - EDUCACIÓN DE ADULTOS** ejercido por el Gobierno del Estado de Coahuila de Zaragoza, correspondiente al ejercicio fiscal 2021, se divide en seis temas y 51 preguntas.

Tabla 1. Temas y distribución de la ECR

APARTADO	PREGUNTAS	TOTAL
Diseño	1-13	13
Planeación y Orientación a Resultados	14-22	9
Cobertura y Focalización	23-25	3
Operación	26-42	17
Percepción de la Población Atendida	43	1
Medición de Resultados	44-51	8
TOTAL	51	51

Los seis temas incluyen preguntas específicas, de las que **34** fueron respondidas mediante un esquema binario (**SÍ/NO**) sustentado con evidencia documental y haciendo explícitos los principales argumentos empleados en el análisis.

En los casos en que la respuesta sea **SÍ**, se debe seleccionar uno de cuatro niveles de respuesta definidos para cada pregunta.

Las **17** preguntas que no tienen respuestas binarias se respondieron con base en un análisis sustentado en evidencia documental y haciendo explícitos los principales argumentos empleados en el mismo.



Se respondió “**No aplica**” a algunas de las preguntas, debido a las particularidades del programa evaluado, explicando las causas y los motivos de por qué “**No aplica**”.

La metodología utilizada en la evaluación, fueron los Términos de Referencia de la Evaluación de Consistencia y Resultados establecidos por el Gobierno del Estado de Coahuila los cuales se basan en los establecidos por el Consejo Nacional de Evaluación de la Política de Desarrollo Social (**CONEVAL**).

Descripción de las Técnicas y Modelos Utilizados

La evaluación contempló un total de seis fases:

1. **Recolección de información:** Fase que consideró los procesos inherentes a recabar la información pertinente y necesaria para el análisis sistemático realizado.
2. **Mesas de trabajo y entrevistas:** Fase en la que se realizaron reuniones de trabajo con los servidores públicos que participan en el proceso de planeación, programación, presupuestación, ejercicio, seguimiento, control, evaluación y rendición de cuentas de los recursos transferidos al Gobierno del Estado de Coahuila a través del **FAETA**.
3. **Análisis de gabinete:** Fase que contempló todos los procesos y procedimientos de análisis minucioso, así como la conformación de los documentos bases para la obtención de resultados y aspectos susceptibles de mejora derivados de la evaluación.
4. **Avances y retroalimentación:** Fase orientada a la revisión de los resultados en conjunto con los involucrados en el proceso de evaluación que permitió comparar y retroalimentar el análisis realizado.
5. **Revisión de la evaluación:** Fase de análisis de los avances de la evaluación, mediante los cuales se vigiló el rigor técnico de la evaluación.
6. **Productos finales:** Fase en la que se conformó el informe final de la evaluación, el resumen ejecutivo y el presente formato para la difusión de los resultados de la evaluación, mismos que fueron entregados al Gobierno del Estado de Coahuila.



Principales Hallazgos de la Evaluación

1. Se recomienda que los resultados de las evaluaciones se carguen al Sistema de Recursos Federales Transferidos.
2. Se recomienda aperturar programas presupuestarios estatales (revisables anualmente), vinculados de forma directa a la Matriz de Indicadores para Resultados (**MIR**) y a la asignación presupuestal del programa presupuestario **FAETA**.
3. Se recomienda al Gobierno del Estado de Coahuila solventar los Aspectos Susceptibles de Mejora (ASM) clasificados como específicos y/o institucionales de los últimos tres años.
4. Se recomienda cargar la información del programa al Sistema de Contabilidad Gubernamental, con el fin de generar de forma directa la información para el Sistema de Recursos Federales Transferidos.



Fortalezas, Oportunidades, Debilidades y Amenazas (FODA)

Fortalezas: Avance sustantivo en las metas del programa, reportadas en el Sistema de Recursos Federales Transferidos / Adecuada transparencia y rendición de cuentas de los indicadores del **FAETA - EDUCACIÓN DE ADULTOS** a través de los componentes del Sistema de Recursos Federales Transferidos.

Oportunidades: Ajustar las metas a alcanzar durante el periodo 2022 y subsecuentes.

Debilidades: No se reportaron en el Sistema de Recursos Federales Transferidos las evaluaciones de desempeño realizadas en ejercicios anteriores.

Amenazas: Cambios nacionales de los indicadores asociados al **FAETA - EDUCACIÓN DE ADULTOS** con lo cual se pierda continuidad y comparabilidad de la información histórica.

Conclusiones y Recomendaciones

Se concluyó que los avances físicos y financieros de los indicadores estratégicos y de gestión del **FAETA - EDUCACIÓN DE ADULTOS** fueron documentados a través de los componentes del Sistema de Recursos Federales Transferidos.

La documentación e información que sustenta los valores de los indicadores reportados en el Sistema de Recursos Federales Transferidos es suficiente y corresponde con los valores reportados.

El Gobierno del Estado de Coahuila cuenta con mecanismos de transparencia y rendición de cuentas e información para monitorear el desempeño del **FAETA - EDUCACIÓN DE ADULTOS**.

Sin embargo, debido a las áreas de mejora detectadas, se recomienda:

- Reportar las evaluaciones de desempeño del **FAETA - EDUCACIÓN DE ADULTOS** en el Sistema de Recursos Federales Transferidos.
- Ajustar las metas a alcanzar durante el periodo 2022 y subsecuentes.
- Generar programas presupuestarios estatales (revisables anualmente), vinculados de forma directa a la **MIR** y a la asignación presupuestal del programa presupuestario **FAETA - EDUCACIÓN DE ADULTOS**.
- Solventar los Aspectos Susceptibles de Mejora (ASM) clasificados como específicos y/o institucionales de los últimos tres años.
- Cargar la información del programa al Sistema de Contabilidad Gubernamental, con el fin de generar de forma directa la información para el Sistema de Recursos Federales Transferidos.



Índice

I.	Introducción	8
II.	Características del Programa	11
III.	Tema I. Diseño	20
IV.	Tema II. Planeación y Orientación a Resultados	36
V.	Tema III. Cobertura y Focalización	47
VI.	Tema IV. Operación	51
VII.	Tema V. Percepción de la Población Atendida	74
VIII.	Tema VI. Medición de Resultados	76
IX.	Análisis de Fortalezas, Oportunidades, Debilidades, Amenazas y Recomendaciones	87
X.	Conclusiones	94
XI.	Ficha Técnica	97
XII.	Anexos	99
	<i>Anexo 1 "Metodología para la cuantificación de las poblaciones Potencial y Objetivo" (Formato libre)</i>	100
	<i>Anexo 2 "Procedimiento para la actualización de la base de datos de beneficiarios" (Formato libre)</i>	101
	<i>Anexo 3 "Matriz de Indicadores para Resultados"</i>	102
	<i>Anexo 4 "Indicadores"</i>	104
	<i>Anexo 5 "Metas del programa"</i>	108
	<i>Anexo 6 "Complementariedad y coincidencias entre programas estatales y/o acciones de desarrollo social en otros niveles de gobierno"</i>	110
	<i>Anexo 7 "Avance de las acciones para atender los aspectos susceptibles de mejora"</i>	111
	<i>Anexo 8 "Resultado de las acciones para atender los aspectos susceptibles de mejora" (Formato libre)</i>	113
	<i>Anexo 9 "Análisis de recomendaciones no atendidas derivadas de evaluaciones externas" (Formato libre)</i>	114
	<i>Anexo 10 "Evolución de la Cobertura"</i>	115
	<i>Anexo 11 "Información de la Población Atendida"</i>	116
	<i>Anexo 12 "Diagramas de flujo de los Componentes y procesos claves"</i>	117
	<i>Anexo 13 "Instrumentos de Medición del Grado de Satisfacción de la Población Atendida" (Formato libre)</i>	120
	<i>Anexo 14 "Comparación con los resultados de la Evaluación de Consistencia y Resultados anterior"</i>	121



I. Introducción



Antecedentes

El objetivo de la evaluación de la política de desarrollo social es revisar periódicamente el cumplimiento del objetivo social de los programas, metas y acciones de esta, para corregir, modificar, adicionar, reorientar y/o suspender. De igual forma, los Lineamientos Generales para la Evaluación de los programas Federales de la Administración Pública Federal y los Lineamientos Generales de Evaluación del Gobierno del Estado de Coahuila, establecen los tipos de evaluación, entre los que se encuentra la evaluación de consistencia y resultados, la cual analiza sistemáticamente el diseño y desempeño global de los programas presupuestarios, para mejorar su gestión y medir el logro de sus resultados con base en la matriz de indicadores.

Este tipo de evaluación (Consistencia y Resultados) fue la primera que se efectuó con un proceso estandarizado, utilizando los mismos términos de referencia.

A nivel nacional las primeras evaluaciones de consistencia y resultados se realizaron en 2007, y se aplicó a 106 programas, posteriormente entre los años 2011 y 2012, se llevó a cabo, el segundo levantamiento de 131 evaluaciones de consistencia y resultados al mismo número de programas.

Objetivo General

Evaluar la consistencia y orientación a resultados del **FAETA - EDUCACIÓN DE ADULTOS** ejercido por el Gobierno del Estado de Coahuila de Zaragoza, correspondiente al ejercicio fiscal 2021, con la finalidad de proveer información que retroalimente su diseño, gestión y resultados.

Objetivos Específicos

- Analizar la lógica y congruencia en el diseño del programa, su vinculación con la planeación sectorial y nacional, la consistencia entre el diseño y la normatividad aplicable, así como las posibles complementariedades y/o coincidencias con otros programas federales;
- Identificar si el programa cuenta con instrumentos de planeación y orientación hacia resultados;
- Examinar si el programa ha definido una estrategia de cobertura de mediano y de largo plazo y los avances presentados en el ejercicio fiscal evaluado;
- Analizar los principales procesos establecidos en las Reglas de Operación del Programa y/o en la normatividad y legislación aplicable; así como los sistemas de información con los que cuenta el programa y sus mecanismos de rendición de cuentas;



- Identificar si el programa cuenta con instrumentos que le permitan recabar información para medir el grado de satisfacción de los beneficiarios del programa y sus resultados, y
- Examinar los resultados del programa respecto a la atención del problema para el que fue creado.

Alcance

El presente documento constituye la Evaluación de Consistencia y Resultados de los programas, proyectos, obras y acciones ejercidos con el **FAETA - EDUCACIÓN DE ADULTOS** para el ejercicio 2021 ejecutados por el Gobierno del Estado de Coahuila. La evaluación se realizó con base en el Sistema de Evaluación de Desempeño del Gobierno del Estado de Coahuila, Lineamientos Generales de Evaluación del Gobierno del Estado de Coahuila, Programa Anual de Evaluaciones del año 2021 del Gobierno del Estado de Coahuila de Zaragoza y los Términos de Referencia (**TdR**) de la Evaluación de Consistencia y Resultados, establecidos por el Gobierno del Estado de Coahuila los cuales se basan en los establecidos por el Consejo Nacional de Evaluación de la Política de Desarrollo Social (**CONEVAL**).

La evaluación fue realizada mediante un análisis de gabinete, con base en información proporcionada por el Instituto Estatal de Educación para Adultos del Gobierno del Estado de Coahuila (**IEEA**) del Gobierno del Estado de Coahuila de Zaragoza.

Los resultados de la evaluación permiten que se cuente con un diagnóstico sobre la capacidad institucional, organizacional y de gestión de los programas orientada hacia resultados, y provee información que retroalimenta el diseño, la gestión y los resultados del programa evaluado (**FAETA - EDUCACIÓN PARA ADULTOS**).



II. Características del Programa



Identificación del programa

El **Instituto Nacional para la Educación de los Adultos** es la Dependencia Coordinadora de los recursos del **FAETA**.

El Presupuesto de Egresos de La Federación para el Ejercicio Fiscal 2021, contempla dentro del Anexo 22 el desglose del Ramo 33 Aportaciones Federales para Entidades Federativas y Municipios en ocho fondos entre cuales se encuentra el **FAETA - EDUCACIÓN PARA ADULTOS**.

ANEXO 22. RAMO 33 APORTACIONES FEDERALES PARA ENTIDADES FEDERATIVAS Y MUNICIPIOS (pesos)

	MONTO
Fondo de Aportaciones para la Nómina Educativa y Gasto Operativo (FONE):	393,539,245,232
Servicios Personales	357,962,541,593
Otros de Gasto Corriente 1/	10,749,607,402
Gasto de Operación	14,438,498,581
Fondo de Compensación	10,388,597,656
Fondo de Aportaciones para los Servicios de Salud	103,371,546,526
Fondo de Aportaciones para la Infraestructura Social, que se distribuye en:	85,853,823,090
Entidades	10,406,729,722
Municipal y de las Demarcaciones Territoriales del Distrito Federal 2/	75,447,093,368
Fondo de Aportaciones para el Fortalecimiento de los Municipios y de las Demarcaciones Territoriales del Distrito Federal 2/	86,970,526,964
Fondo de Aportaciones Múltiples, que se distribuye para erogaciones de:	27,629,086,738
Asistencia Social	12,709,379,899
Infraestructura Educativa	14,919,706,839
Fondo de Aportaciones para la Educación Tecnológica y de Adultos, que se distribuye para erogaciones de:	7,432,750,587
Educación Tecnológica	4,767,341,204
Educación de Adultos	2,665,409,383
Fondo de Aportaciones para la Seguridad Pública de los Estados y del Distrito Federal 2/	7,443,986,130
Fondo de Aportaciones para el Fortalecimiento de las Entidades Federativas	47,519,313,800
TOTAL 3/	759,760,279,067

1/ Incluye recursos para las plazas subsidiadas a las entidades federativas incluidas en el Fondo de Aportaciones para la Educación Básica y Normal, conforme a los registros que se tienen en las secretarías de Educación Pública y de Hacienda y Crédito Público.

2/ La Ley de Coordinación Fiscal considera en la denominación de estos Fondos al Distrito Federal.

3/ Considera los recursos para dar cumplimiento al artículo 49, fracción IV de la Ley de Coordinación Fiscal, es decir el 0.1 por ciento.

Fuente: https://www.diputados.gob.mx/LeyesBiblio/abro/pef_2021/PEF_2021_orig_11dic19.pdf

Problema o necesidad que pretende atender

El **FAETA - EDUCACIÓN DE ADULTOS** tiene como objetivo contribuir al bienestar social e igualdad mediante la disminución del rezago educativo en la población de 15 años y más.



Metas y objetivos estatales a los que se vincula

Plan Nacional de Desarrollo 2020 – 2024

- Eje General 2 “Bienestar”: Cuyo objetivo es garantizar el ejercicio efectivo de los derechos económicos, sociales, culturales y ambientales, con énfasis en la reducción de brechas de desigualdad y condiciones de vulnerabilidad y discriminación en poblaciones y territorios.



Plan Estatal de Desarrollo 2017 – 2023

- Eje 4 “Desarrollo Social Incluyente y Participativo”: Cuyo objetivo es orientar los programas de desarrollo social a favor de la inclusión y la igualdad de oportunidades de desarrollo individual y colectivo, en un contexto de corresponsabilidad y organización de los beneficiarios, que les permita superar las carencias por sí mismos y elevar su calidad de vida.



Descripción de los objetivos del programa, así como de los bienes y/o servicios que ofrece

- *Objetivos del programa:* Contribuir al bienestar social e igualdad mediante la disminución del rezago educativo en la población de 15 años y más.
- *Propósito del programa:* La población de 15 años y más en condición de rezago educativo supera esta situación.
- *Bienes y/o servicios que ofrece:* Recursos federales transferidos a las entidades federativas aplicados en los destinos de gasto establecidos en la Ley de Coordinación Fiscal (**LCF**).



Cobertura y mecanismos de focalización

- *Población objetivo:* Las entidades federativas de la república mexicana / La población de 15 años y más en condición de rezago educativo
- *Mecanismos de focalización:* Los establecidos en el artículo 42 y 43 de la LCF

Presupuesto ejercido - COAHUILA 2020 y 2021

2020

Entidad Federativa/Municipio: Coahuila				
Formato del ejercicio y destino de gasto federalizado y reintegros				
Correspondiente al ejercicio 2020				
Programa o Fondo	Destino de los Recursos	Ejercicio		Reintegro
		DEVENGADO	PAGADO	
Fondo de Aportaciones para la Educación Tecnológica y de Adultos	Educación para Adultos	\$ \$120,959,369.00	\$ \$120,959,369.00	

2021

Entidad Federativa/Municipio: Coahuila				
Formato del ejercicio y destino de gasto federalizado y reintegros				
Correspondiente al ejercicio 2021				
Programa o Fondo	Destino de los Recursos	Ejercicio		Reintegro
		DEVENGADO	PAGADO	
Fondo de Aportaciones para la Educación Tecnológica y de Adultos	Educación para Adultos	\$139,005,838.20	\$139,005,838.20	



Principales metas de Fin, Propósito y Componentes

Nacionales

Avance en los Indicadores de los Programas presupuestarios de la Administración Pública Federal										Ejercicio Fiscal 2020	
DATOS DEL PROGRAMA											
Programa presupuestario	I010 FAETA Educación de Adultos	Ramo	33 Aportaciones Federales para Entidades Federativas y Municipios	Unidad responsable	416-Dirección General de Enfoques y transversales	Sin información					
Finalidad	2 - Desarrollo Social	Función	5 - Educación	Subfunción	5 - Educación para Adultos	Actividad Institucional	8 - Fondo de Aportaciones para la Educación Tecnológica y de Adultos				
RESULTADOS											
NIVEL	OBJETIVOS	INDICADORES					AVANCE				
		Denominación	Método de cálculo	Unidad de medida	Tipo-Dimensión-Frecuencia	Meta anual Aprobada	Meta anual Modificada	Realizado al periodo	Avance % anual vs Modificada		
Fin	Contribuir al bienestar social e igualdad mediante la prestación de servicios educativos, a población de 15 años y más, destinados a reducir el rezago educativo.	Tasa de variación anual de la población de 15 años o más en situación de rezago educativo.	$(\text{Población de 15 años o más en situación de rezago educativo en } t / \text{Población de 15 años o más en situación de rezago educativo en } t-1) \cdot 100$	Tasa de variación	Estratégico-Eficacia-Anual	N/A	N/A	N/A	N/A		
Propósito	La población de 15 años y más en condición de rezago educativo supera la etapa de alfabetización.	Porcentaje de población de 15 años y más en condición de alfabetizada en t / Población de 15 años y más en condición de analfabeta en t-1 * 100	$(\text{Población de 15 años y más que fue alfabetizada en } t / \text{Población de 15 años y más que fue analfabeta en } t-1) \cdot 100$	Porcentaje	Estratégico-Eficacia-Anual	N/A	N/A	N/A	N/A		
		Porcentaje de población de 15 años y más en condición de alfabetizada en t / Población de 15 años y más en condición de analfabeta en t-1 * 100	$(\text{Población de 15 años y más que concluyó alfabetización en } t / \text{Población de 15 años y más que fue analfabeta en } t-1) \cdot 100$	Porcentaje	Estratégico-Eficacia-Anual	N/A	N/A	N/A	N/A		
		Porcentaje de población de 15 años y más en condición de alfabetizada en t / Población de 15 años y más en condición de analfabeta en t-1 * 100	$(\text{Población de 15 años y más que concluyó alfabetización en } t / \text{Población de 15 años y más que fue analfabeta en } t-1) \cdot 100$	Porcentaje	Estratégico-Eficacia-Anual	N/A	N/A	N/A	N/A		
Componente	A Niveles de educación para adultos por módulos a través de la vinculación con distintas Unidades Operativas del INEA, concluidos.	Porcentaje de usuarios que concluyen nivel intermedio y avanzado del MEVyT vinculados a Plazas Comunitarias de atención educativa y servicios usuarios que concluyen algún nivel del MEVyT en el periodo t * 100	$(\text{Usuarios que concluyen nivel intermedio y avanzado del MEVyT vinculados a Plazas Comunitarias de atención educativa y servicios usuarios que concluyen algún nivel del MEVyT en el periodo } t) / \text{Total de usuarios que concluyen algún nivel del MEVyT en el periodo } t \cdot 100$	Porcentaje	Estratégico-Eficacia-Trimestral	N/A	N/A	N/A	N/A		
	B Niveles de educación para adultos por módulos en las vertientes 10-14 años; Ciegos o Débiles Visuales e Indígena Biligüe, concluidos.	Porcentaje de usuarios que concluyen nivel educativo del vertiente Jóvenes 10-14 en Primaria + Ciegos o Débiles Visuales e Indígena Biligüe, concluidos.	$(\text{Total de educandos que concluyen nivel en el vertiente Jóvenes 10-14 en Primaria + Ciegos o Débiles Visuales e Indígena Biligüe, concluidos en el periodo } t / \text{Total de educandos que concluyen nivel en el vertiente Jóvenes 10-14 en Primaria + Ciegos o Débiles Visuales e Indígena Biligüe, concluidos en el periodo } t) \cdot 100$	Porcentaje	Estratégico-Eficacia-Trimestral	N/A	N/A	N/A	N/A		
	C Niveles de educación para adultos por módulos en la vertiente Hispanohablante, concluidos.	Porcentaje de usuarios que concluyen nivel de alfabetización, Primaria y/o Secundaria con más de un año de permanencia en el Modelo Educación para la Vida y el Trabajo (MEVyT) en el periodo t / Total de usuarios que concluyen nivel de alfabetización, Primaria y/o Secundaria con más de un año de permanencia en el Modelo Educación para la Vida y el Trabajo (MEVyT) en el periodo t * 100	$(\text{Usuarios que concluyen nivel de alfabetización, Primaria y/o Secundaria con más de un año de permanencia en el Modelo Educación para la Vida y el Trabajo (MEVyT) en el periodo } t / \text{Total de usuarios que concluyen nivel de alfabetización, Primaria y/o Secundaria con más de un año de permanencia en el Modelo Educación para la Vida y el Trabajo (MEVyT) en el periodo } t) \cdot 100$	Porcentaje	Estratégico-Eficacia-Trimestral	N/A	N/A	N/A	N/A		
Actividad	A 1 Vinculación de Módulos en el Sistema Automatizado de Seguimiento y Acreditación (SASA)	Porcentaje de módulos en línea o digitales vinculados en el trimestre	$(\text{Total de módulos en línea o digitales vinculados en el periodo } t / \text{Total de módulos en línea o digitales vinculados en el periodo } t) \cdot 100$	Porcentaje	Gestión-Eficiencia-Trimestral	N/A	N/A	N/A	N/A		
		Razón de módulos vinculados en el Modelo Educación para la Vida y el Trabajo (MEVyT).	$(\text{Educativos activos en el MEVyT con algún módulo vinculado en el periodo } t) / \text{Educativos activos en el MEVyT en el periodo } t$	Razón	Gestión-Eficiencia-Trimestral	N/A	N/A	N/A	N/A		
	C 2 Formación continua de asesores educativos.	Porcentaje de asesores con formación continua acumulados al cierre del trimestre.	$(\text{Asesores con más de un año de permanencia con formación continua acumulados al cierre del trimestre } t / \text{Total de asesores con más de un año de permanencia acumulados al cierre del trimestre } t) \cdot 100$	Porcentaje	Gestión-Eficiencia-Trimestral	N/A	N/A	N/A	N/A		
	D 3 Aplicación de exámenes del Modelo de Educación para la Vida y el Trabajo (MEVyT).	Porcentaje de exámenes impresos aplicados del MEVyT	$(\text{Total de exámenes impresos del MEVyT aplicados en el periodo } t / \text{Total de exámenes del MEVyT aplicados en cualquier formato en el periodo } t) \cdot 100$	Porcentaje	Gestión-Eficiencia-Trimestral	N/A	N/A	N/A	N/A		
		Porcentaje de exámenes impresos aplicados del MEVyT	$(\text{Total de exámenes impresos del MEVyT aplicados en el periodo } t / \text{Total de exámenes del MEVyT aplicados en cualquier formato en el periodo } t) \cdot 100$	Porcentaje	Gestión-Eficiencia-Trimestral	N/A	N/A	N/A	N/A		



Luis Alejandro Flores Espinoza

Presupuesto de Egresos de la Federación para el Ejercicio Fiscal 2020		Objetivos, Indicadores y Metas para Resultados de los Programas Presupuestarios			
Datos del Programa Presupuestario					
Programa Presupuestario	010 FAETA Educación de Adultos				
Ramo	33 Aportaciones Federales para Entidades Federativas y Municipios				
Unidad Responsable*	416-Dirección General de Programación y Presupuesto A				
Enfoques Transversales	6 (Erogaciones para el Desarrollo de los Jóvenes), 8 (Recursos para la atención de niñas, niños y adolescentes)				
Presupuesto (millones de pesos):					2,665.4
Alineación con los Ejes del Plan Nacional de Desarrollo 2019 - 2024					
Eje					
2 Política Social					
Objetivos, Indicadores y Metas de la MIR					
Nivel: Fin					
Objetivo	Nombre del Indicador	Método de cálculo	Unidad de medida	Tipo - Dimensión - Frecuencia	Meta anual programada
Contribuir a la Política social mediante la disminución de rezago educativo de la población de 15 años y más.	Tasa de variación anual de la población de 15 años o más en condición de rezago educativo.	$(\text{Población de 15 años o más en condición de rezago educativo en } t / \text{Población de 15 años o más en condición de rezago educativo en } t-1) * 100$	Tasa de variación	Estratégico - Eficacia - Anual	
Nivel: Propósito					
Objetivo	Nombre del Indicador	Método de cálculo	Unidad de medida	Tipo - Dimensión - Frecuencia	Meta anual programada
La población de 15 años y más en condición de rezago educativo supera esta situación.	Porcentaje de población de 15 años y más en condición de rezago educativo que concluye el nivel de secundaria.	$(\text{Población de 15 años y más que concluyó el nivel Secundaria en } t / \text{Población de 15 años y más Sin Secundaria en } t-1) * 100$	Porcentaje	Estratégico - Calidad - Anual	
La población de 15 años y más en condición de rezago educativo supera esta situación.	Porcentaje de población de 15 años y más en condición de rezago educativo que es alfabetizada.	$(\text{Población de 15 años y más que fue Alfabetizada en } t / \text{Población de 15 años y más analfabeta en } t-1) * 100$	Porcentaje	Estratégico - Eficacia - Anual	
La población de 15 años y más en condición de rezago educativo supera esta situación.	Porcentaje de población de 15 años y más en condición de rezago educativo que concluye el nivel de primaria.	$(\text{Población de 15 años y más que concluyó el nivel Primaria en } t / \text{Población de 15 años y más Sin Primaria en } t-1) * 100$	Porcentaje	Estratégico - Eficacia - Anual	
Nivel: Componente					
Objetivo	Nombre del Indicador	Método de cálculo	Unidad de medida	Tipo - Dimensión - Frecuencia	Meta anual programada
Niveles del Modelo Educación para la Vida y el Trabajo (MEVyT) en la vertiente 10-14, vertiente MEVyT para Ciegos o Débiles Visuales y vertiente Indígena Bilingüe e Indígena Bilingüe Urbano concluidos.	Porcentaje de usuarios que concluyen nivel educativo del grupo en condición de vulnerabilidad de atención en el Modelo Educación para la Vida y el Trabajo (MEVyT).	$(\text{Total de educandos que concluyen nivel en la vertiente Jóvenes 10-14 en Primaria} + \text{Total de educandos que concluyen nivel en la vertiente MEVyT para Ciegos o Débiles Visuales} + \text{Total de educandos que concluyen nivel en la Población indígena MIB y MIBU en Alfabetización, Primaria y/o Secundaria}) / (\text{Total de educandos atendidos en el MEVyT en vertiente Jóvenes 10-14 en Primaria} + \text{Total de educandos atendidos en el nivel en la vertiente MEVyT para Ciegos o Débiles Visuales} + \text{Total de educandos atendidos en la Población indígena MIB y MIBU en Alfabetización, Primaria y/o Secundaria}) * 100$	Porcentaje	Estratégico - Eficacia - Trimestral	
Niveles del Modelo Educativo para la Vida y el Trabajo concluidos a través de la vinculación con distintas Unidades Operativas del INEA.	Porcentajes de usuarios que concluyen niveles intermedio y avanzado del MEVyT vinculados a Plazas Comunitarias de atención educativa y servicios integrales.	$(\text{Usuarios que concluyen nivel intermedio y avanzado del MEVyT y están vinculados a plazas comunitarias de atención educativa y servicios integrales en el periodo } t / \text{Total usuarios que concluyen algún nivel del MEVyT en el periodo } t) * 100$	Porcentaje	Estratégico - Eficacia - Trimestral	
Programa educativo Modelo Educación para la Vida y el Trabajo (MEVyT) vertiente hispanohablante concluido en algún nivel educativo (alfabetización, primaria y/o secundaria).	Porcentaje de usuarios hispanohablantes de 15 años y más que concluyen nivel en Alfabetización y/o Primaria y/o Secundaria en el Modelo de Educación para la vida y el Trabajo.	$(\text{Usuarios que concluyen nivel de Alfabetización, Primaria y/o Secundaria con la vertiente hispanohablante del Modelo Educación para la Vida y el Trabajo (MEVyT) en el periodo } t / \text{Usuarios atendidos en el nivel de Alfabetización, Primaria y/o Secundaria con la vertiente Hispanohablante del Modelo Educación para la Vida y el Trabajo (MEVyT) en el periodo } t) * 100$	Porcentaje	Estratégico - Eficacia - Trimestral	
Nivel: Actividad					
Objetivo	Nombre del Indicador	Método de cálculo	Unidad de medida	Tipo - Dimensión - Frecuencia	Meta anual programada
Aplicación de exámenes del Modelo de Educación para la Vida y el Trabajo (MEVyT).	Porcentaje de exámenes en línea aplicados del MEVyT	$(\text{Total de exámenes en línea del MEVyT aplicados en el periodo } t / \text{Total de exámenes del MEVyT aplicados en cualquier formato en el periodo } t) * 100$	Porcentaje	Gestión - Eficiencia - Trimestral	
Formación continua de asesores educativos.	Porcentaje de asesores con más de un año de permanencia con formación continua acumulados al cierre del trimestre.	$(\text{Asesores con más de un año de permanencia con formación continua acumulados al cierre del periodo } t / \text{Asesores con más de un año de permanencia acumulados al cierre del periodo } t) * 100$	Porcentaje	Gestión - Eficiencia - Trimestral	
Registro de inscripciones en el Modelo Educativo para la Vida y el Trabajo (MEVyT).	Tasa de variación de inscripción en el Modelo de Educación para la Vida y el Trabajo (MEVyT).	$(\text{Total de inscripciones en el MEVyT en el periodo } t / \text{Total de inscripciones en el MEVyT en el periodo } t-1) * 100$	Tasa de variación	Gestión - Eficiencia - Trimestral	
Vinculación de Módulos en el Sistema Automatizado de Seguimiento y Acreditación (SASA)	Porcentaje de vinculación de módulos en el Modelo Educación para la Vida y el Trabajo (MEVyT).	$(\text{Educativos activos en el MEVyT con algún módulo vinculado en el periodo } t / \text{Educativos activos en el MEVyT en el periodo } t) * 100$	Porcentaje	Gestión - Eficacia - Trimestral	
Vinculación de Módulos en el Sistema Automatizado de Seguimiento y Acreditación (SASA)	Porcentaje de módulos en línea o digitales vinculados en el trimestre	$(\text{Total de módulos en línea o digitales vinculados en el periodo } t / \text{Total de módulos vinculados en el periodo } t) * 100$	Porcentaje	Gestión - Eficiencia - Trimestral	
Aplicación de exámenes del Modelo de Educación para la Vida y el Trabajo (MEVyT).	Porcentaje de exámenes impresos aplicados del MEVyT	$(\text{Total de exámenes impresos del MEVyT aplicados en el periodo } t / \text{Total de exámenes del MEVyT aplicados en cualquier formato en el periodo } t) * 100$	Porcentaje	Gestión - Eficiencia - Trimestral	



Estatales Coahuila

Clave del Indicador	Nombre del Indicador	Definición del Indicador	Método de Cálculo	Nivel del Indicador	Frecuencia de Medición	Unidad de Medida	Tipo	Dimensión del Indicador	Sentido	Meta programada	Justificación	Meta Modificada
151968	Porcentaje de población de 15 años y más en condición de rezago educativo que concluye la etapa de alfabetización.	Mide el porcentaje de población que logra ser alfabetizada de 15 años y más con respecto de la población analfabeta de 15 años y más en el periodo.	$(\text{Población de 15 años y más que fue alfabetizada en } t / \text{Población de 15 años y más analfabeta en } t-1) * 100$	Propósito	Anual	Porcentaje	Estratégico	Eficacia	Ascendente	9.37		9.37
152073	Porcentaje de módulos en línea o digitales vinculados en el trimestre	Se muestra el número de módulos en línea y digitales vinculados por cada 100 módulos vinculados en el trimestre.	$(\text{Total de módulos en línea o digitales vinculados en el periodo } t) / \text{Total de módulos vinculados en el periodo } t * 100$	Actividad	Trimestral	Porcentaje	Gestión	Eficiencia	Ascendente	8.79		8.79
152711	Porcentaje de población de 15 años y más en condición de rezago educativo que concluye el nivel de primaria.	Mide el porcentaje de población de 15 años y más que concluyó el nivel de Primaria con respecto de la población de 15 años y más Sin Primaria en el periodo.	$(\text{Población de 15 años y más que concluyó el nivel Primaria en } t / \text{Población de 15 años y más Sin Primaria en } t-1) * 100$	Propósito	Anual	Porcentaje	Estratégico	Eficacia	Ascendente	12.53		12.53
152883	Razón de módulos vinculados en el Modelo Educación para la Vida y el Trabajo (MEVYT).	Cuantifica la relación de módulos entregados al educando que está siendo atendido en el Modelo de Educación para la Vida y el Trabajo (MEVYT).	$(\text{Educativos activos en el MEVYT con algún módulo vinculado en el periodo } t) / \text{Educativos activos en el MEVYT en el periodo } t$	Actividad	Trimestral	razón	Gestión	Eficacia	Ascendente	0.86		0.86
153061	Porcentaje de exámenes en línea aplicados del MEVYT	Mide la proporción de exámenes aplicados en línea en el trimestre con respecto al total de exámenes aplicados en el trimestre sin importar el formato.	$(\text{Total de exámenes en línea del MEVYT aplicados en el periodo } t / \text{Total de exámenes del MEVYT aplicados en cualquier formato en el periodo } t) * 100$	Actividad	Trimestral	Porcentaje	Gestión	Eficiencia	Ascendente	25.27		25.27
153535	Tasa de variación anual de la población de 15 años o más en condición de rezago educativo	Se mide el cambio de la población de 15 años o más que no sabe leer ni escribir o que no ha cursado o concluido la educación primaria y/o educación secundaria, respecto al año anterior.	$(\text{Población de 15 años o más en situación de rezago educativo en } t - \text{Población de 15 años o más en situación de rezago educativo en } t-1) / \text{Población de 15 años o más en situación de rezago educativo en } t-1 * 100$	Fin	Anual	Tasa de variación	Estratégico	Eficacia	Descendente	3.13		3.13
154187	Porcentaje de población de 15 años y más en condición de rezago educativo que concluye el nivel de secundaria.	Mide el porcentaje de población de 15 años y más que concluyó el nivel de Secundaria con respecto de la población de 15 años y más Sin Secundaria en el periodo.	$(\text{Población de 15 años y más que concluyó el nivel Secundaria en } t / \text{Población de 15 años y más Sin Secundaria en } t-1) * 100$	Propósito	Anual	Porcentaje	Estratégico	Calidad	Ascendente	5.24		5.24
154664	Porcentaje de usuarios que concluyen nivel educativo del grupo en condición de vulnerabilidad de atención en el Modelo Educación para la Vida y el Trabajo (MEVYT).	Determina la proporción de los educandos que concluyen nivel en el MEVYT, vertiente atención a Jóvenes 10-14 en Primaria, MEVYT para Ciegos o Débiles Visuales, así como los educandos que concluyen nivel en la población indígena de su vertiente Indígena Bilingüe (MBI) e Indígena Bilingüe Urbano (MBU) en alfabetización, Primaria y/o Secundaria, con respecto al total de atención de estas poblaciones. Para INEA estas poblaciones atendidas son consideradas grupos en condición de vulnerabilidad.	$(\text{Total de educandos que concluyen nivel en la vertiente Jóvenes 10-14 en Primaria} + \text{Total de educandos que concluyen nivel en la vertiente MEVYT para Ciegos o Débiles Visuales} + \text{Total de educandos que concluyen nivel en la Población indígena MBI y MBU en Alfabetización, Primaria y/o Secundaria}) / (\text{Total de educandos atendidos en el MEVYT en vertiente Jóvenes 10-14 en Primaria} + \text{Total de educandos atendidos en el nivel en la vertiente MEVYT para Ciegos o Débiles Visuales} + \text{Total de educandos atendidos en la Población indígena MBI y MBU en Alfabetización, Primaria y/o Secundaria}) * 100$	Componente	Trimestral	Porcentaje	Estratégico	Eficacia	Ascendente	5.72		5.72
154810	Porcentaje de usuarios hispanohablantes de 15 años y más que concluyen nivel en Alfabetización y/o Primaria y/o Secundaria en el Modelo de Educación para la Vida y el Trabajo.	Determina la proporción de usuarios, que con el MEVYT vertiente hispanohablante concluyen nivel Alfabetización, primaria y secundaria respecto al total de atendidos con dicha vertiente.	$(\text{Usuarios que concluyen nivel de Alfabetización, Primaria y/o Secundaria con la vertiente Hispanohablante del Modelo Educación para la Vida y el Trabajo (MEVYT) en el periodo } t) / (\text{Usuarios atendidos en el nivel de Alfabetización, Primaria y/o Secundaria con la vertiente Hispanohablante del Modelo Educación para la Vida y el Trabajo (MEVYT) en el periodo } t) * 100$	Componente	Trimestral	Porcentaje	Estratégico	Eficacia	Ascendente	29.23		29.23
155956	Porcentaje de asesores con más de un año de permanencia con formación continua acumulados al cierre del trimestre.	Mide cuántos de los asesores con más de un año de servicio reciben formación continua.	$(\text{Asesores con más de un año de permanencia con formación continua acumulados al cierre del periodo } t / \text{Asesores con más de un año de permanencia acumulados al cierre del periodo } t) * 100$	Actividad	Trimestral	Porcentaje	Gestión	Eficiencia	Ascendente	70.00		70.00
156077	Porcentaje de exámenes impresos aplicados del MEVYT	Mide la proporción de exámenes impresos aplicados en el trimestre con respecto al total de exámenes aplicados en el trimestre.	$(\text{Total de exámenes impresos del MEVYT aplicados en el periodo } t / \text{Total de exámenes del MEVYT aplicados en cualquier formato en el periodo } t) * 100$	Actividad	Trimestral	Porcentaje	Gestión	Eficiencia	Descendente	74.73		74.73
156110	Porcentajes de usuarios que concluyen niveles intermedio y avanzado del MEVYT vinculados a Plazas Comunitarias de atención educativa y servicios integrales.	Mide la conclusión de los niveles intermedio (primaria) y avanzado (secundaria) de los usuarios del MEVYT que están vinculados a Plazas Comunitarias de Atención Educativa y Servicios Integrales. La conclusión de nivel a través del uso de unidades operativas implica que el usuario hizo uso de los bienes y servicios que ofrece el INEA.	$(\text{Usuarios que concluyen nivel intermedio y avanzado del MEVYT y están vinculados a plazas comunitarias de atención educativa y servicios integrales en el periodo } t) / \text{Total usuarios que concluyen algún nivel del MEVYT en el periodo } t * 100$	Componente	Trimestral	Porcentaje	Estratégico	Eficacia	Ascendente	13.31		13.31



Valoración del diseño del programa respecto a la atención del problema o necesidad

El diseño del programa, la matriz de indicadores de resultados y la forma en que se aborda el problema público, cumplen con lo establecido en los Lineamientos para la construcción y diseño de indicadores de desempeño mediante la Metodología de Marco Lógico emitidos por el Consejo Nacional de Armonización Contable (**CONAC**) y con la Guía para el Diseño de la Matriz de Indicadores para Resultados emitida por la **SHCP**.



III. Tema I. Diseño



A. ANÁLISIS DE LA JUSTIFICACIÓN DE LA CREACIÓN Y DEL DISEÑO DEL PROGRAMA

Con base en la identificación que la dependencia, entidad y/o la unidad responsable del programa hayan realizado del problema o necesidad que se espera resolver con la ejecución del programa se debe realizar un análisis que permita contestar las siguientes preguntas:

- 1. El problema o necesidad prioritaria que busca resolver el programa está identificado en un documento que cuenta con la siguiente información:**
 - a) El problema o necesidad se formula como un hecho negativo o como una situación que puede ser revertida.
 - b) Se define la población que tiene el problema o necesidad.
 - c) Se define el plazo para su revisión y su actualización.

Respuesta: Sí

Nivel	Criterios
1	<ul style="list-style-type: none">• El programa tiene identificado el problema o necesidad que busca resolver, y• El problema no cumple con las características establecidas en la pregunta.
2	<ul style="list-style-type: none">• El programa tiene identificado el problema o necesidad que busca resolver, y• El problema cumple con al menos una de las características establecidas en la pregunta.
3	<ul style="list-style-type: none">• El programa tiene identificado el problema o necesidad que busca resolver, y• El problema cumple con todas las características establecidas en la pregunta.
4	<ul style="list-style-type: none">• El programa tiene identificado el problema o necesidad que busca resolver,• El problema cumple con todas las características establecidas en la pregunta, y• El programa actualiza periódicamente la información para conocer la evolución del problema.

El problema que busca resolver a nivel nacional es atender la necesidad de las Entidades Federativas de dar respuesta a temas educativos en los rubros de rezago educativo de población de 15 años y más.

El problema que se atiende mediante el **FAETA - EDUCACIÓN DE ADULTOS** no considera diferencias entre hombres y mujeres.

La información del problema y en general de la **MIR del FAETA - EDUCACIÓN DE ADULTOS**, se revisa año con año por parte de la **SHCP**, según consta en el Documento relativo al cumplimiento de las disposiciones contenidas en el párrafo segundo del artículo 80 de la Ley General de Contabilidad Gubernamental.





Documento relativo al cumplimiento de las
disposiciones contenidas en el párrafo
segundo del artículo 80 de la Ley General
de Contabilidad Gubernamental

Abril de 2020

ASM 1.A.1.- Se recomienda al Gobierno del Estado de Coahuila aperturar programas presupuestarios (revisables anualmente), vinculados de forma directa a la **MIR** y a la asignación presupuestal del programa presupuestario **FAETA - EDUCACIÓN DE ADULTOS**, para dar cumplimiento a lo establecido en Lineamientos para la construcción y diseño de indicadores de desempeño mediante la Metodología de Marco Lógico emitidos por el CONAC, en la Guía para el Diseño de la Matriz de Indicadores para Resultados emitida por la **SHCP** y en los Manuales y Guías PBR-SED emitidos por el **Gobierno del Estado de Coahuila**, llevando a cabo los pasos requeridos para su diseño:

- Definición del problema
- Análisis del problema
- Definición del objetivo
- Selección de alternativas
- Construcción de la Estructura Analítica del Programa presupuestario
- Construcción de la MIR



2. Existe un diagnóstico del problema que atiende el programa que describa de manera específica:

- a) Causas, efectos y características del problema.
- b) Cuantificación y características de la población que presenta el problema.
- c) Ubicación territorial de la población que presenta el problema.
- d) El plazo para su revisión y su actualización.

Respuesta: Sí

Nivel	Criterios
1	<ul style="list-style-type: none">• El programa cuenta con documentos, información y/o evidencias que le permiten conocer la situación del problema que pretende atender, y• El diagnóstico no cumple con las características establecidas en la pregunta.
2	<ul style="list-style-type: none">• El programa cuenta con documentos, información y/o evidencias que le permiten conocer la situación del problema que pretende atender, y• El diagnóstico cumple con una de las características establecidas en la pregunta.
3	<ul style="list-style-type: none">• El programa cuenta con documentos, información y/o evidencias que le permiten conocer la situación del problema que pretende atender, y• El diagnóstico cumple con dos de las características establecidas en la pregunta.
4	<ul style="list-style-type: none">• El programa cuenta con documentos, información y/o evidencias que le permiten conocer la situación del problema que pretende atender, y• El diagnóstico cumple con todas las características establecidas en la pregunta, y• El programa señala un plazo para la revisión y actualización de su diagnóstico en algún documento.

La principal causa del problema es la falta de bienestar social e igualdad en la aplicación de los recursos públicos federales transferidos y el principal efecto es la falta de acceso a servicios educativos.

La información del problema y en general de la **MIR del FAETA - EDUCACIÓN DE ADULTOS**, se revisa año con año por parte de la **SHCP**, según consta en el Documento relativo al cumplimiento de las disposiciones contenidas en el párrafo segundo del artículo 80 de la Ley General de Contabilidad Gubernamental.

Al Gobierno del Estado de Coahuila se le recomienda atender el ASM 1.A.1.



3. ¿Existe justificación teórica o empírica documentada que sustente el tipo de intervención que el programa lleva a cabo?

Respuesta: Sí

Nivel	Criterios
1	<ul style="list-style-type: none"> • El programa cuenta con una justificación teórica o empírica documentada que sustente el tipo de intervención que el programa lleva a cabo en la población objetivo, y • La justificación teórica o empírica documentada no es consistente con el diagnóstico del problema.
2	<ul style="list-style-type: none"> • El programa cuenta con una justificación teórica o empírica documentada que sustente el tipo de intervención que el programa lleva a cabo en la población objetivo, y • La justificación teórica o empírica documentada es consistente con el diagnóstico del problema.
3	<ul style="list-style-type: none"> • El programa cuenta con una justificación teórica o empírica documentada que sustente el tipo de intervención que el programa lleva a cabo en la población objetivo, y • La justificación teórica o empírica documentada es consistente con el diagnóstico del problema, y • Existe(n) evidencia(s) (nacional o internacional) de los efectos positivos atribuibles a los beneficios o los apoyos otorgados a la población objetivo.
4	<ul style="list-style-type: none"> • El programa cuenta con una justificación teórica o empírica documentada que sustente el tipo de intervención que el programa lleva a cabo en la población objetivo, y • La justificación teórica o empírica documentada es consistente con el diagnóstico del problema, y • Existe(n) evidencia(s) (nacional o internacional) de los efectos positivos atribuibles a los beneficios o apoyos otorgados a la población objetivo, y • Existe(n) evidencia(s) (nacional o internacional) de que la intervención es más eficaz para atender la problemática que otras alternativas.

La **LCF** y el Sistema Nacional de Coordinación Fiscal (**SNCF**), constituyen la justificación teórica o empírica documentada que sustente el tipo de intervención que el programa lleva a cabo en la población objetivo.



B. ANÁLISIS DE LA CONTRIBUCIÓN DEL PROGRAMA A LAS METAS Y ESTRATEGIAS ESTATALES

4. El Propósito del programa está vinculado con los objetivos del programa sectorial, especial, estatal considerando que:

- a) Existen conceptos comunes entre el Propósito y los objetivos del programa sectorial, especial o plan estatal, por ejemplo: población objetivo.
- b) El logro del Propósito aporta al cumplimiento de alguna(s) de la(s) meta(s) de alguno(s) de los objetivos del programa sectorial, especial o plan estatal.

Respuesta: Sí

Nivel	Criterios
1	<ul style="list-style-type: none"> • El programa cuenta con un documento en el que se establece la relación del Propósito con los objetivo(s) del programa sectorial, especial o plan estatal, y • No es posible determinar vinculación con los aspectos establecidos en la pregunta.
2	<ul style="list-style-type: none"> • El programa cuenta con un documento en el que se establece la relación del Propósito con los objetivo(s) del programa sectorial, especial, o plan estatal, y • Es posible determinar vinculación con uno de los aspectos establecidos en la pregunta.
3	<ul style="list-style-type: none"> • El programa cuenta con un documento en el que se establece la relación del Propósito con los objetivo(s) del programa sectorial, especial o plan estatal, y • Es posible determinar vinculación con todos los aspectos establecidos en la pregunta.
4	<ul style="list-style-type: none"> • El programa cuenta con un documento en el que se establece la relación del Propósito con los objetivo(s) del programa sectorial, especial o plan estatal, y • Es posible determinar vinculación con todos los aspectos establecidos en la pregunta, y • El logro del Propósito es suficiente para el cumplimiento de alguna(s) de la(s) meta(s) de alguno(s) de los objetivos del programa sectorial, especial o plan estatal.

De acuerdo con el Documento relativo al cumplimiento de las disposiciones contenidas en el párrafo segundo del artículo 80 de la Ley General de Contabilidad Gubernamental, y la **MIR del FAETA - EDUCACIÓN DE ADULTOS** del ejercicio 2021, emitido por la **SHCP**, el objetivo del **FAETA - EDUCACIÓN DE ADULTOS** tuvo modificaciones durante 2021, con lo cual se alineo al Plan Nacional de Desarrollo 2020 – 2024.

Así mismo, se encuentra alineado al Plan Estatal de Desarrollo 2017 – 2023, específicamente al Eje 4 “Desarrollo Social Incluyente y Participativo”: Cuyo objetivo es orientar los programas de desarrollo social a favor de la inclusión y la igualdad de oportunidades de desarrollo individual y colectivo, en un contexto de corresponsabilidad y organización de los beneficiarios, que les permita superar las carencias por sí mismos y elevar su calidad de vida.



5. ¿Con cuáles metas y objetivos, así como estrategias transversales del Plan Estatal de Desarrollo (PED) vigente está vinculado el objetivo relacionado con el programa?

Respuesta: Sí

Plan Nacional de Desarrollo 2020 – 2024

Eje General 2 “Bienestar” tiene como objetivo: Garantizar el ejercicio efectivo de los derechos económicos, sociales, culturales y ambientales, con énfasis en la reducción de brechas de desigualdad y condiciones de vulnerabilidad y discriminación en poblaciones y territorios.

Objetivo 2.2 Garantizar el derecho a la educación laica, gratuita, incluyente, pertinente y de calidad en todos los tipos, niveles y modalidades del Sistema Educativo Nacional y para todas las personas.

Plan Estatal de Desarrollo 2017 – 2023

Eje 4 “Desarrollo Social Incluyente y Participativo”: Cuyo objetivo es orientar los programas de desarrollo social a favor de la inclusión y la igualdad de oportunidades de desarrollo individual y colectivo, en un contexto de corresponsabilidad y organización de los beneficiarios, que les permita superar las carencias por sí mismos y elevar su calidad de vida.

Objetivo específico 4.3 “Educación”: Consolidar el sistema educativo estatal para brindar servicios de alta calidad y con pertinencia, generando un contexto de compromiso y participación de la estructura educativa, padres de familia, los tres niveles de gobierno y la sociedad civil.

Estrategia 4.3.7 Fomentar el acceso y permanencia de la población estudiantil y su preparación en áreas estratégicas del desarrollo regional, a través de recursos económicos y educativos.

Estrategia 4.3.8 Fortalecer las condiciones para brindar educación con equidad, inclusión, igualdad de género, no discriminación y no violencia en las escuelas de todos los niveles, grados y modalidades.

Estrategia 4.3.10 Abatir el rezago educativo a través de los servicios de educación para adultos, así como detectar y atender a los alumnos de educación básica que han desertado para reincorporarlos al sistema de educación continua.



6. ¿Cómo está vinculado el Propósito del programa con los Objetivos del Desarrollo del Milenio, los Objetivos de Desarrollo Sostenible o la Agenda 2030?

Respuesta: Sí

Objetivos del Desarrollo del Milenio

El propósito del programa es que la población de 15 años y más en condición de rezago educativo supera esta situación, lo cual se vincula de forma indirecta con el Objetivo 2 “lograr la enseñanza primaria universal” de los Objetivos del Desarrollo del Milenio.



Agenda 2030 - Objetivos del Desarrollo Sostenible

El propósito del programa es que la población de 15 años y más en condición de rezago educativo supera esta situación, lo cual se vincula de forma indirecta con el Objetivo 4 “lograr la enseñanza primaria universal” de los Objetivos del Desarrollo Sostenible.



C. ANÁLISIS DE LA POBLACIÓN POTENCIAL Y OBJETIVO Y MECANISMOS DE ELEGIBILIDAD

7. Las poblaciones, potencial y objetivo, están definidas en documentos oficiales y/o en el diagnóstico del problema y cuentan con la siguiente información y características:

Unidad de medida.

- a) **Están cuantificadas.**
- b) **Metodología para su cuantificación y fuentes de información.**
- c) **Se define un plazo para su revisión y actualización.**

Respuesta: Sí

Nivel	Criterios
1	<ul style="list-style-type: none"> • El programa tiene definidas las poblaciones (potencial y objetivo), y • Las definiciones no cumplen con las características establecidas.
2	<ul style="list-style-type: none"> • El programa tiene definidas las poblaciones (potencial y objetivo), y • Las definiciones cumplen con al menos una de las características establecidas.
3	<ul style="list-style-type: none"> • El programa tiene definidas las poblaciones (potencial y objetivo), y • Las definiciones cumplen todas las características establecidas.
4	<ul style="list-style-type: none"> • El programa tiene definidas las poblaciones (potencial y objetivo), y • Las definiciones cumplen todas las características establecidas, y • Existe evidencia de que el programa actualiza (según su metodología) y utiliza las definiciones para su planeación.

La población potencial y objetivo son las entidades federativas de la república mexicana (población de 15 años y más en condición de rezago educativo), son 32 entidades federativas, las cuales cumplen con todas las características establecidas en los Lineamientos para la construcción y diseño de indicadores de desempeño mediante la Metodología de Marco Lógico emitidos por el **CONAC** y con la Guía para el Diseño de la Matriz de Indicadores para Resultados emitida por la **SHCP**.

Lo anterior de conformidad con lo establecido en los artículos 25, 42 y 43 de la LCF.

La información del problema y en general de la **MIR del FAETA - EDUCACIÓN DE ADULTOS**, se revisa año con año por parte de la **SHCP**, según consta en el Documento relativo al cumplimiento de las disposiciones contenidas en el párrafo segundo del artículo 80 de la Ley General de Contabilidad Gubernamental.

Al Gobierno del Estado de Coahuila se le recomienda atender el ASM 1.A.1.



8. Existe información que permita conocer quiénes reciben los apoyos del programa (padrón de beneficiarios) que:

- a) Incluya las características de los beneficiarios establecidas en su documento normativo.
- b) Incluya el tipo de apoyo otorgado.
- c) Esté sistematizada e incluya una clave única de identificación por beneficiario que no cambie en el tiempo.
- d) Cuento con mecanismos documentados para su depuración y actualización.

Respuesta: No aplica

Nivel	Criterios
1	• La información de los beneficiarios cumple con una de las características establecidas.
2	• La información de los beneficiarios cumple con dos de las características establecidas.
3	• La información de los beneficiarios cumple con tres de las características establecidas.
4	• La información de los beneficiarios cumple con todas las características establecidas.

Dado que la población potencial y objetivo son las entidades federativas de la república mexicana (población de 15 años y más en condición de rezago educativo) y debido a que no se trata de un programa social no le es aplicable la presente pregunta.



- 9.** Si el programa recolecta información socioeconómica de sus beneficiarios, explique el procedimiento para llevarlo a cabo, las variables que mide y la periodicidad de las mediciones.

Respuesta: No aplica

Dado que la población potencial y objetivo son las entidades federativas de la república mexicana (población de 15 años y más en condición de rezago educativo) y debido a que no se trata de un programa social no le es aplicable la presente pregunta.



D. EVALUACIÓN Y ANÁLISIS DE LA MATRIZ DE INDICADORES PARA RESULTADOS

10. ¿En el documento normativo del programa es posible identificar el resumen narrativo de la MIR (Fin, Propósito, Componentes y Actividades)?

Respuesta: Sí

Nivel	Criterios
1	<ul style="list-style-type: none"> Algunas de las Actividades de la MIR se identifican en las ROP o documento normativo del programa.
2	<ul style="list-style-type: none"> Algunas de las Actividades y todos los Componentes de la MIR se identifican en las ROP o documento normativo del programa.
3	<ul style="list-style-type: none"> Algunas de las Actividades, todos los Componentes y el Propósito de la MIR se identifican en las ROP o documento normativo del programa.
4	<ul style="list-style-type: none"> Algunas de las Actividades, todos los Componentes, el Propósito y el Fin de la MIR se identifican en las ROP o documento normativo del programa.

El Fin, Propósito, Componente y Actividad de la MIR del **FAETA - EDUCACIÓN DE ADULTOS**, se encuentran vinculados a los artículos 25, 42 y 43 de la LCF, según se puede apreciar a continuación:

- Fin: Contribuir al bienestar social e igualdad mediante la prestación de servicios educativos, a población de 15 años y más, destinados a reducir el rezago educativo.
- Propósito: La población de 15 años y más en condición de rezago educativo supera esta situación.
- Componente: A Niveles de educación para adultos por módulos a través de la vinculación con distintas Unidades Operativas del INEA, concluidos.
- Componente: B Niveles de educación para adultos por módulos en las vertientes 10-14 años; Ciegos o Débiles Visuales e Indígena Biligüe, concluidos.
- Componente: C Niveles de educación para adultos por módulos en la vertiente Hispanohablante, concluidos.
- Actividad: A 1 Vinculación de Módulos en el Sistema Automatizado de Seguimiento y Acreditación (SASA).



Luis Alejandro Flores Espinoza

- Actividad: C 2 Formación continua de asesores educativos.
- Actividad: C 3 Aplicación de exámenes del Modelo de Educación para la Vida y el Trabajo (MEVyT).

Ver Anexo 3 “Matriz de Indicadores para Resultados”

C.P. Alejandro Flores
Contacto de WhatsApp



CALLE DR ARROYO No. 554
COLONIA SALTILLO CENTRO
SALTILLO, COAH.
TELS. (844) 414-08-44
CEL. 844-499-00-08
CORREO: lcalejandroflores@gmail.com

11. Las Fichas Técnicas de los indicadores del programa cuentan con la siguiente información:

- a) Nombre.
- b) Definición.
- c) Método de cálculo.
- d) Unidad de Medida.
- e) Frecuencia de Medición.
- f) Línea base.
- g) Metas.
- h) Comportamiento del indicador (ascendente, descendente).

Respuesta: Sí

Nivel	Criterios
1	• Del 0% al 49% de las Fichas Técnicas de los indicadores del programa tienen las características establecidas.
2	• Del 50% al 69% de las Fichas Técnicas de los indicadores del programa tienen las características establecidas.
3	• Del 70% al 84% de las Fichas Técnicas de los indicadores del programa tienen las características establecidas.
4	• Del 85% al 100% de las Fichas Técnicas de los indicadores del programa tienen las características establecidas.

Ver el Anexo 4 “Indicadores”, en el cual se incluye el resultado del análisis de cada Ficha Técnica de los indicadores de la **MIR del FAETA - EDUCACIÓN DE ADULTOS** con respecto a las propiedades señaladas en la pregunta.

Cabe mencionar que los indicadores del **FAETA - EDUCACIÓN DE ADULTOS** fueron reportados en tiempo y forma por parte del Gobierno del Estado de Coahuila mediante el Sistema de Recursos Federales Transferidos, durante los cuatro trimestres del año 2021.



12. Las metas de los indicadores de la MIR del programa tienen las siguientes características:

- a) Cuentan con unidad de medida.
- b) Están orientadas a impulsar el desempeño, es decir, no son laxas.
- c) Son factibles de alcanzar considerando los plazos y los recursos humanos y financieros con los que cuenta el programa.

Respuesta: Sí

Nivel	Criterios
1	<ul style="list-style-type: none">• Del 0% al 49% de las metas de los indicadores del programa tienen las características establecidas.
2	<ul style="list-style-type: none">• Del 50% al 69% de las metas de los indicadores del programa tienen las características establecidas.
3	<ul style="list-style-type: none">• Del 70% al 84% de las metas de los indicadores del programa tienen las características establecidas.
4	<ul style="list-style-type: none">• Del 85% al 100% de las metas de los indicadores del programa tienen las características establecidas.

Ver el Anexo 5 “Metas”, en el cual se incluye la matriz de cumplimiento de las metas asociadas a la **MIR del FAETA - EDUCACIÓN DE ADULTOS** con respecto a las propiedades señaladas en la pregunta.

Cabe mencionar que las metas del **FAETA - EDUCACIÓN DE ADULTOS** fueron reportados en tiempo y forma por parte del Gobierno del Estado de Coahuila mediante el Sistema de Recursos Federales Transferidos, durante los cuatro trimestres del año 2021.



E. ANÁLISIS DE POSIBLES COMPLEMENTARIEDADES Y COINCIDENCIAS CON OTROS PROGRAMAS

13. ¿Con cuáles programas estatales y/o acciones de desarrollo social en otros niveles de gobierno y en qué aspectos el programa evaluado podría tener complementariedad y/o coincidencias?

Respuesta: No existen complementariedades identificadas.

Dado el propósito del programa, la definición de la población objetivo, los tipos de bienes y/o servicios otorgados y la cobertura del **FAETA - EDUCACIÓN DE ADULTOS**, las cuales se encuentran establecidos en la **LCF** y son muy particulares, se concluye que no existen complementariedades y/o coincidencias con otros programas federales.

Ver el Anexo 6 “Complementariedad y coincidencias entre programas estatales y/o acciones de desarrollo social en otros niveles de gobierno”.



IV.Tema II. Planeación y Orientación a Resultados



A. INSTRUMENTOS DE PLANEACIÓN

14. La Unidad Responsable del programa cuenta con un plan estratégico con las siguientes características:

- a) Es resultado de ejercicios de planeación institucionalizados, es decir, sigue un procedimiento establecido en un documento.
- b) Contempla el mediano y/o largo plazo.
- c) Establece los resultados que quieren alcanzar, es decir, el Fin y Propósito del programa.
- d) Cuenta con indicadores para medir los avances en el logro de sus resultados.

Respuesta: Sí

Nivel	Criterios
1	<ul style="list-style-type: none">• El plan estratégico tiene una de las características establecidas.
2	<ul style="list-style-type: none">• El plan estratégico tiene dos de las características establecidas.
3	<ul style="list-style-type: none">• El plan estratégico tiene tres de las características establecidas.
4	<ul style="list-style-type: none">• El plan estratégico tiene todas las características establecidas.

El Plan Estratégico del **FAETA - EDUCACIÓN DE ADULTOS** emitido por el Gobierno del Estado de Coahuila, está vinculados a la **MIR** del programa, es resultado de ejercicios de planeación institucionalizados, contempla el mediano y/o largo plazo, establece de forma clara los resultados que se pretenden alcanzar (Fin y Propósito del programa) y cuenta con indicadores para medir los avances en el logro de sus resultados (vinculados a los indicadores de la **MIR**), y se revisa y actualiza de forma periódica.



15. El programa cuenta con planes de trabajo anuales para alcanzar sus objetivos que:

- a) Son resultado de ejercicios de planeación institucionalizados, es decir, siguen un procedimiento establecido en un documento.
- b) Son conocidos por los responsables de los principales procesos del programa.
- c) Tienen establecidas sus metas.
- d) Se revisan y actualizan.

Respuesta: Sí

Nivel	Criterios
1	<ul style="list-style-type: none">• Los planes de trabajo anuales tienen una de las características establecidas.
2	<ul style="list-style-type: none">• Los planes de trabajo anuales tienen dos de las características establecidas.
3	<ul style="list-style-type: none">• Los planes de trabajo anuales tienen tres de las características establecidas.
4	<ul style="list-style-type: none">• Los planes de trabajo anuales tienen todas de las características establecidas.

Los planes de trabajo anuales del **FAETA - EDUCACIÓN DE ADULTOS** emitidos por el Gobierno del Estado de Coahuila, están vinculados a la **MIR** del programa, son resultado de ejercicios de planeación institucionalizados, son del conocimiento de los responsables de los principales procesos del programa, tienen establecidas metas (vinculadas a las metas de la **MIR**), y se revisan y actualizan anualmente.



B. DE LA ORIENTACIÓN HACIA RESULTADOS Y ESQUEMAS O PROCESOS DE EVALUACIÓN

16. El programa utiliza informes de evaluaciones externas:

- a) De manera regular, es decir, uno de los elementos para la toma de decisiones sobre cambios al programa son los resultados de evaluaciones externas.
- b) De manera institucionalizada, es decir, sigue un procedimiento establecido en un documento.
- c) Para definir acciones y actividades que contribuyan a mejorar su gestión y/o sus resultados.
- d) De manera consensada, participan operadores, gerentes y personal de la unidad de planeación y/o evaluación.

Respuesta: Sí

Nivel	Criterios
1	<ul style="list-style-type: none">• El programa utiliza informes de evaluación externa y tiene una de las características establecidas.
2	<ul style="list-style-type: none">• El programa utiliza informes de evaluación externa y tiene dos de las características establecidas.
3	<ul style="list-style-type: none">• El programa utiliza informes de evaluación externa y tiene tres de las características establecidas.
4	<ul style="list-style-type: none">• El programa utiliza informes de evaluación externa y tiene todas las características establecidas.

A partir de la implementación del Sistema de Evaluación de Desempeño en Coahuila, se empezaron a utilizar las evaluaciones de manera institucionalizada, de manera consensada, con el fin de definir acciones y actividades que contribuyan a mejorar su gestión y/o sus resultados.

Por lo que se le recomienda al Gobierno del Estado de Coahuila que se realicen y utilicen las evaluaciones del **FAETA - EDUCACIÓN DE ADULTOS**, de forma regular (preferentemente de forma anual y al menos una vez cada dos años), como instrumento de la toma de decisiones sobre cambios al programa son los resultados de evaluaciones externas.



17. Del total de los Aspectos Susceptibles de Mejora (ASM) clasificados como específicos y/o institucionales de los últimos tres años, ¿qué porcentaje han sido solventados de acuerdo con lo establecido en los documentos de trabajo y/o institucionales?

Respuesta: No

Nivel	Criterios
1	<ul style="list-style-type: none">Más del 0 y hasta el 49% del total de los ASM se han solventado y las acciones de mejora están siendo implementadas de acuerdo con lo establecido en los documentos de trabajo e institucionales.
2	<ul style="list-style-type: none">Del 50 al 69% del total de los ASM se han solventado y las acciones de mejora están siendo implementadas de acuerdo con lo establecido en los documentos de trabajo e institucionales.
3	<ul style="list-style-type: none">Del 70 al 84% del total de los ASM se han solventado y las acciones de mejora están siendo implementadas de acuerdo con lo establecido en los documentos de trabajo e institucionales.
4	<ul style="list-style-type: none">Del 85 al 100% del total de los ASM se han solventado y las acciones de mejora están siendo implementadas de acuerdo con lo establecido en los documentos de trabajo e institucionales.

A partir de la implementación del Sistema de Evaluación de Desempeño en Coahuila, se empezaron a utilizar las evaluaciones de manera institucionalizada, de manera consensada, con el fin de definir acciones y actividades que contribuyan a mejorar su gestión y/o sus resultados.

Sin embargo, al corte de la presente evaluación se encontraba pendiente de solventar de acuerdo con lo establecido en los documentos de trabajo y/o institucionales los ASM de las últimas evaluaciones.

ASM 2.B.2.- Se recomienda al Gobierno del Estado de Coahuila solventar los Aspectos Susceptibles de Mejora clasificados como específicos y/o institucionales de los últimos tres años.



18.¿Con las acciones definidas en los documentos de trabajo e institucionales, que a la fecha se han implementado, provenientes de los Mecanismos para el seguimiento a los aspectos susceptibles de mejora derivados de informes y evaluaciones a los programas presupuestarios de la Administración Pública Estatal de los últimos tres años, se han logrado los resultados establecidos?

Respuesta:

A partir de la implementación del Sistema de Evaluación de Desempeño en Coahuila, se empezaron a utilizar las evaluaciones de manera institucionalizada, de manera consensada, con el fin de definir acciones y actividades que contribuyan a mejorar su gestión y/o sus resultados.

Sin embargo, al corte de la presente evaluación se encontraba pendiente de solventar de acuerdo con lo establecido en los documentos de trabajo y/o institucionales los ASM de las últimas evaluaciones.

Se recomienda atender el ASM 2.B.2.



19. ¿Qué recomendaciones de la(s) evaluación(es) externa(s) de los últimos tres años no han sido atendidas y por qué?

Respuesta:

A partir de la implementación del Sistema de Evaluación de Desempeño en Coahuila, se empezaron a utilizar las evaluaciones de manera institucionalizada, de manera consensada, con el fin de definir acciones y actividades que contribuyan a mejorar su gestión y/o sus resultados.

Sin embargo, al corte de la presente evaluación se encontraba pendiente de solventar de acuerdo con lo establecido en los documentos de trabajo y/o institucionales los ASM de las últimas evaluaciones.

Las recomendaciones de las evaluaciones externas de los últimos tres años, que aún se encuentran en proceso de atención, son las siguientes:

- Se recomienda que los resultados de las evaluaciones se carguen al Sistema de Recursos Federales Transferidos
- Se recomienda aperturar programas presupuestarios estatales (revisables anualmente), vinculados de forma directa a la MIR y a la asignación presupuestal del programa presupuestario FAETA.
- Se recomienda al Gobierno del Estado de Coahuila, cargar la información del programa al Sistema de Contabilidad Gubernamental, con el fin de generar de forma directa la información para el Sistema de Recursos Federales Transferidos.

Se recomienda atender el ASM 2.B.2.



20. A partir del análisis de las evaluaciones externas realizadas al programa y de su experiencia en la temática ¿qué temas del programa considera importante evaluar mediante instancias externas?

Respuesta: Se recomienda evaluar el diseño de los programas estatales a que se refiere el ASM 1.A.1.

A partir de la implementación del Sistema de Evaluación de Desempeño en Coahuila, se empezaron a utilizar las evaluaciones de manera institucionalizada, de manera consensada, con el fin de definir acciones y actividades que contribuyan a mejorar su gestión y/o sus resultados.

Por lo que derivado de la experiencia en la temática se recomienda evaluar en los primeros años de implementación, el diseño de los programas presupuestarios a los que se refiere el ASM 1.A.1.



C. DE LA GENERACIÓN DE INFORMACIÓN

21. El Programa recolecta información acerca de:

- a) La contribución del programa a los objetivos del programa sectorial, especial o plan estatal.
- b) Los tipos y montos de apoyo otorgados a los beneficiarios en el tiempo.
- c) Las características socioeconómicas de sus beneficiarios.
- d) Las características socioeconómicas de las personas que no son beneficiarias, con fines de comparación con la población beneficiaria.

Respuesta: Sí

Nivel	Criterios
1	<ul style="list-style-type: none">• El programa recolecta información acerca de uno de los aspectos establecidos.
2	<ul style="list-style-type: none">• El programa recolecta información acerca de dos de los aspectos establecidos.
3	<ul style="list-style-type: none">• El programa recolecta información acerca de tres de los aspectos establecidos.
4	<ul style="list-style-type: none">• El programa recolecta información acerca de todos de los aspectos establecidos.

El **FAETA - EDUCACIÓN DE ADULTOS** anualmente recolecta información acerca de la contribución del programa a los objetivos del programa sectorial, especial o plan estatal, mediante el Documento relativo al cumplimiento de las disposiciones contenidas en el párrafo segundo del artículo 80 de la Ley General de Contabilidad Gubernamental, emitido por **SHCP**.

Y la **LCF** y el **SNCF** constituyen la justificación teórica o empírica documentada que sustente el tipo de intervención que el programa lleva a cabo.

Los montos, se establecen conforme a la formula de distribución establecida en la **LCF**.



22. El programa recolecta información para monitorear su desempeño con las siguientes características:

- a) Es oportuna.
- b) Es confiable, es decir, se cuenta con un mecanismo de validación.
- c) Está sistematizada.
- d) Es pertinente respecto de su gestión, es decir, permite medir los indicadores de Actividades y Componentes.
- e) Está actualizada y disponible para dar seguimiento de manera permanente.

Respuesta: Sí

Nivel	Criterios
1	<ul style="list-style-type: none">• La información que recolecta el programa cuenta con una o dos de las características establecidas.
2	<ul style="list-style-type: none">• La información que recolecta el programa cuenta con tres de las características establecidas.
3	<ul style="list-style-type: none">• La información que recolecta el programa cuenta con cuatro de las características establecidas.
4	<ul style="list-style-type: none">• La información que recolecta el programa cuenta con todas las características establecidas.

El **Gobierno del Estado de Coahuila** y la **SHCP**, recolectan información de forma conjunta respecto del desempeño del **FAETA - EDUCACIÓN DE ADULTOS**, lo anterior mediante el Sistema de Recursos Federales Transferidos.

La información, cumple con cuatro características de las cinco establecidas en la presente pregunta, a decir de las siguientes:

- a) Es oportuna.
- b) Es confiable.
- d) Es pertinente respecto de su gestión.
- e) Está actualizada.

Sin embargo, la información correspondiente a los avances físicos, evaluaciones y seguimiento de ASM, no se encuentra sistematizada.

Y la información de los resultados de las evaluaciones no se encuentra disponible en el Sistema de Recursos Federales Transferidos.



ASM 2.C.3.- Se recomienda al Gobierno del Estado de Coahuila, cargar la información del programa al Sistema de Contabilidad Gubernamental, con el fin de generar de forma directa la información para el Sistema de Recursos Federales Transferidos.

ASM 2.C.4.- Se recomienda al Gobierno del Estado de Coahuila, que los resultados de las evaluaciones se carguen al Sistema de Recursos Federales Transferidos.



V. Tema III. Cobertura y Focalización



A. ANÁLISIS DE COBERTURA

23. El programa cuenta con una estrategia de cobertura documentada para atender a su población objetivo con las siguientes características:

- a) Incluye la definición de la población objetivo.
- b) Especifica metas de cobertura anual.
- c) Abarca un horizonte de mediano y largo plazo.
- d) Es congruente con el diseño y el diagnóstico del programa.

Respuesta: Sí

Nivel	Criterios
1	<ul style="list-style-type: none">• La estrategia de cobertura cuenta con una de las características establecidas.
2	<ul style="list-style-type: none">• La estrategia de cobertura cuenta con dos de las características establecidas.
3	<ul style="list-style-type: none">• La estrategia de cobertura cuenta con tres de las características establecidas.
4	<ul style="list-style-type: none">• La estrategia de cobertura cuenta con todas las características establecidas.

La estrategia de cobertura y mecanismos de focalización, del **FAETA - EDUCACIÓN DE ADULTOS**, se encuentran definidas en la **LCF** y en el **SNCF**, dichos documentos normativos del programa definen la población objetivo, contemplan la meta de cobertura, se encuentran diseñadas en un horizonte de mediano y largo plazo y son congruentes con el diseño y el diagnóstico del programa.

- Población objetivo: Las entidades federativas de la república mexicana (La población de 15 años y más en condición de rezago educativo)
- Mecanismos de focalización: Los establecidos en el artículo 42 y 43 de la LCF



24. ¿El programa cuenta con mecanismos para identificar su población objetivo? En caso de contar con estos, especifique cuáles y qué información utiliza para hacerlo.

Respuesta: Sí

La población objetivo del **FAETA - EDUCACIÓN DE ADULTOS** son las entidades federativas (La población de 15 años y más en condición de rezago educativo), de conformidad con lo establecido en la **LCF** y en el **SNCF**, dichos documentos normativos del programa definen la población objetivo, contemplan la meta de cobertura, se encuentran diseñadas en un horizonte de mediano y largo plazo y son congruentes con el diseño y el diagnóstico del programa.

- Población objetivo: Las entidades federativas de la república mexicana (La población de 15 años y más en condición de rezago educativo)
- Mecanismos de focalización: Los establecidos en el artículo 42 y 43 de la LCF



25. A partir de las definiciones de la población potencial, la población objetivo y la población atendida, ¿cuál ha sido la cobertura del programa?

Respuesta: La población potencial, objetivo y atendida por el **FAETA - EDUCACIÓN DE ADULTOS** son las entidades federativas

La población potencial, objetivo y atendida por el **FAETA - EDUCACIÓN DE ADULTOS** son las entidades federativas (La población de 15 años y más en condición de rezago educativo), de conformidad con lo establecido en la **LCF** y en el **SNCF**, dichos documentos normativos del programa definen la población objetivo, contemplan la meta de cobertura, se encuentran diseñadas en un horizonte de mediano y largo plazo y son congruentes con el diseño y el diagnóstico del programa.

- Población objetivo: Las entidades federativas de la república mexicana (La población de 15 años y más en condición de rezago educativo)
- Mecanismos de focalización: Los establecidos en el artículo 42 y 43 de la LCF



VI. Tema IV. Operación



A. ANÁLISIS DE LOS PROCESOS ESTABLECIDOS EN LAS ROP O NORMATIVIDAD APLICABLE

26. Describa mediante Diagramas de Flujo el proceso general del programa para cumplir con los bienes y los servicios (es decir los Componentes del programa), así como los procesos clave en la operación del programa.

Respuesta: Proceso General y Diagrama de Flujo

Etapa	Gobierno Federal	Gobierno Estatal	Flujograma
1.- Planeación, Programación y Presupuestación	<p>La SHCP revisa conforme al art 80 de la LGCG el programa presupuestario y en su caso realiza adecuaciones.</p> <p>La SHCP calcula el monto estimado a destinarse al FAETA, con base en lo establecido en la LCF y se incluyen en el PEF.</p> <p>La SHCP emite y publica el calendario de ministraciones.</p>	<p>El IEEA estima las aportaciones que va a recibir del FAETA - EDUCACIÓN DE ADULTOS, con base en lo establecido en LCF y las incluye en el PEE.</p> <p>El IEEA revisa y en su caso actualiza las metas de los indicadores de la MIR.</p> <p>El IEEA realiza los planes de trabajo anuales.</p>	
2.- Ejercicio y Control	<p>La SHCP ministra el FAETA - EDUCACIÓN DE ADULTOS conforme al calendario de ministraciones.</p>	<p>El IEEA ejerce el FAETA - EDUCACIÓN DE ADULTOS conforme a lo establecido en la legislación aplicable.</p>	
3.- Seguimiento	<p>La SHCP requiere que se reporte el seguimiento del FAETA - EDUCACIÓN DE ADULTOS mediante el Sistema de Recursos Federales Transferidos.</p>	<p>El IEEA reporta el seguimiento del FAETA - EDUCACIÓN DE ADULTOS mediante el Sistema de Recursos Federales Transferidos.</p>	
4.- Evaluación	<p>La SHCP requiere que se reporten las evaluaciones del FAETA - EDUCACIÓN DE ADULTOS mediante el Sistema de Recursos Federales Transferidos.</p>	<p>El IEEA emite el PAE del ejercicio.</p> <p>El IEEA publica las evaluaciones del FAETA.</p>	
5.- Rendición de Cuentas	<p>La SHCP emite informes trimestrales al Poder Legislativo del Gobierno Federal.</p> <p>La ASF fiscaliza el FAETA - EDUCACIÓN DE ADULTOS anualmente.</p>	<p>El IEEA reporta en su Cuenta Pública el ejercicio de los recursos del FAETA.</p> <p>El IEEA atiende las auditorías de ASF.</p>	



DIAGRAMA DE INTERACCION DE LOS PROCESOS

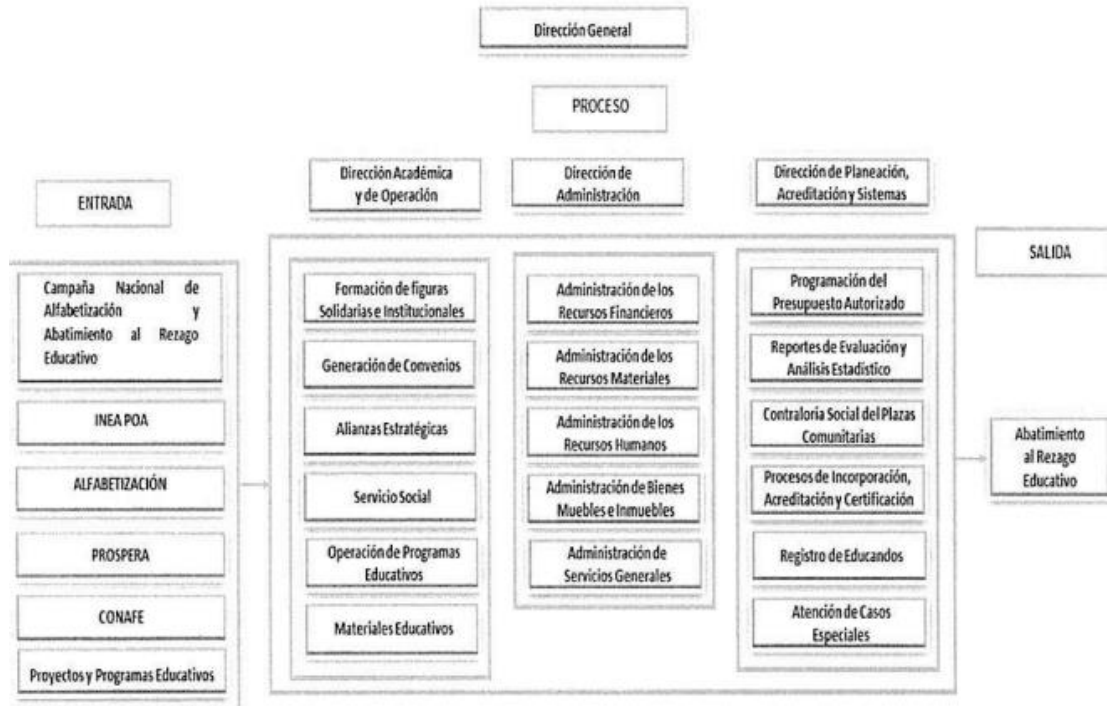

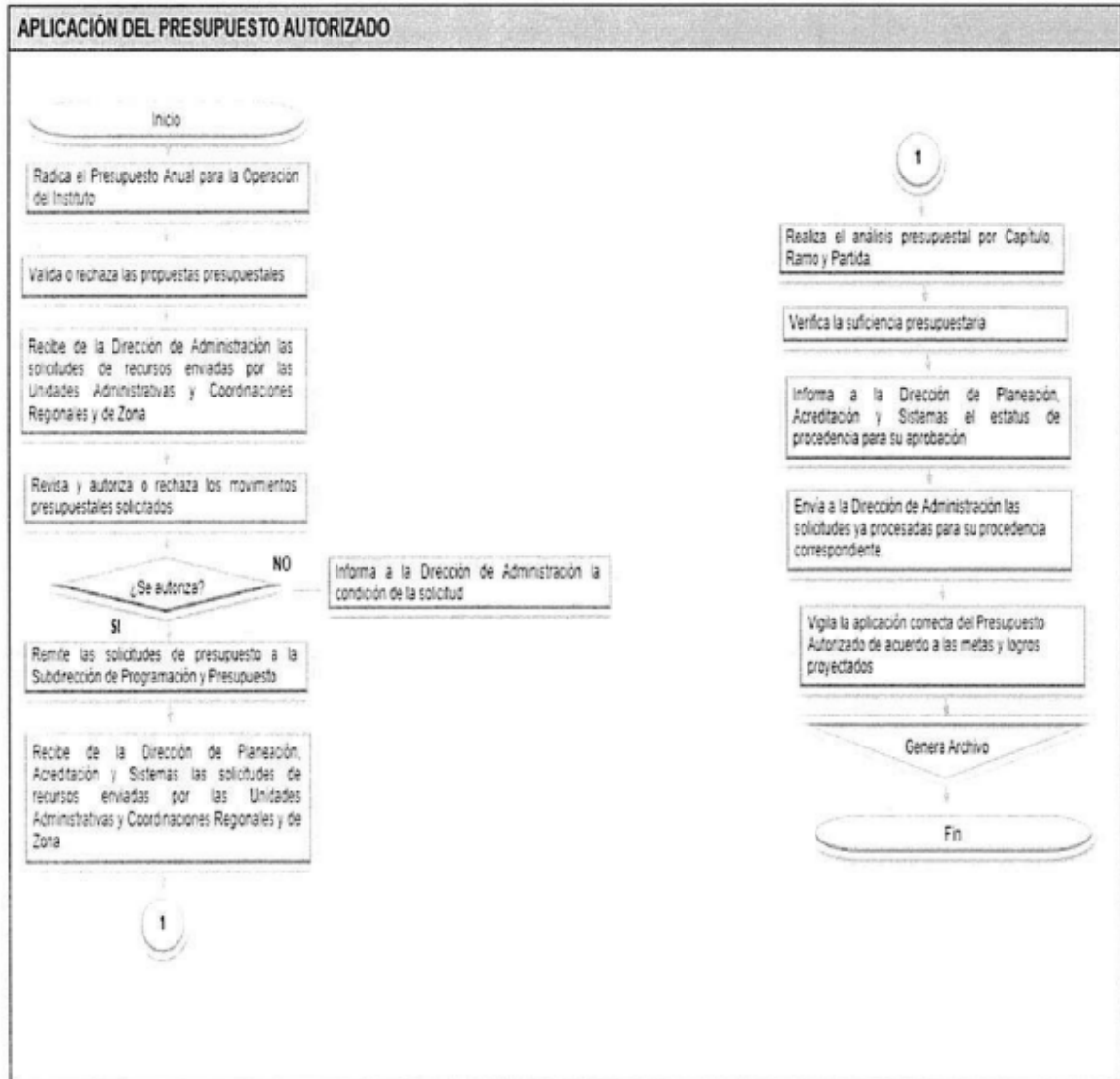

27. ¿El programa cuenta con información sistematizada que permite conocer la demanda total de apoyos y las características de los solicitantes? (socioeconómicas en el caso de personas físicas y específicas en el caso de personas morales)

Respuesta: No aplica

Nivel	Criterios
1	<ul style="list-style-type: none">• El programa cuenta con información sistematizada, pero ésta no permite conocer la demanda total de apoyos ni las características de los solicitantes.
2	<ul style="list-style-type: none">• El programa cuenta con información sistematizada que permite conocer la demanda total de apoyos, pero no las características de los solicitantes.
3	<ul style="list-style-type: none">• El programa cuenta con información sistematizada que permite conocer la demanda total de apoyos y las características de los solicitantes.
4	<ul style="list-style-type: none">• El programa cuenta con información sistematizada que permite conocer la demanda total de apoyos y las características de los solicitantes.• Existe evidencia de que la información sistematizada es válida, es decir, se utiliza como fuente de información única de la demanda total de apoyos.

Dado que la población potencial y objetivo son las entidades federativas de la república mexicana (La población de 15 años y más en condición de rezago educativo) y debido a que no se trata de un programa social no le es aplicable la presente pregunta.



28. Los procedimientos para recibir, registrar y dar trámite a las solicitudes de apoyo cuentan con las siguientes características:

- a) Corresponden a las características de la población objetivo.
- b) Existen formatos definidos.
- c) Están disponibles para la población objetivo.
- d) Están apegados al documento normativo del programa.

Respuesta: No aplica

Nivel	Criterios
1	<ul style="list-style-type: none">• El programa cuenta con procedimientos para recibir, registrar y dar trámite a las solicitudes de apoyo.• Los procedimientos cuentan con una de las características descritas.
2	<ul style="list-style-type: none">• El programa cuenta con procedimientos para recibir, registrar y dar trámite a las solicitudes de apoyo.• Los procedimientos cuentan con dos de las características descritas.
3	<ul style="list-style-type: none">• El programa cuenta con procedimientos para recibir, registrar y dar trámite a las solicitudes de apoyo.• Los procedimientos cuentan con tres de las características descritas.
4	<ul style="list-style-type: none">• El programa cuenta con procedimientos para recibir, registrar y dar trámite a las solicitudes de apoyo.• Los procedimientos cuentan con todas las características descritas.

Dado que la población potencial y objetivo son las entidades federativas de la república mexicana (La población de 15 años y más en condición de rezago educativo) y debido a que no se trata de un programa social no le es aplicable la presente pregunta.



29. El programa cuenta con mecanismos documentados para verificar el procedimiento para recibir, registrar y dar trámite a las solicitudes de apoyo con las siguientes características:

- a) Son consistentes con las características de la población objetivo.
- b) Están estandarizados, es decir, son utilizados por todas las instancias ejecutoras
- c) Están sistematizados.
- d) Están difundidos públicamente.

Respuesta: No aplica

Nivel	Criterios
1	• Los mecanismos para verificar el procedimiento para recibir, registrar y dar trámite a las solicitudes de apoyo tienen una de las características establecidas.
2	• Los mecanismos para verificar el procedimiento para recibir, registrar y dar trámite a las solicitudes de apoyo tienen dos de las características establecidas.
3	• Los mecanismos para verificar el procedimiento para recibir, registrar y dar trámite a las solicitudes de apoyo tienen tres de las características establecidas.
4	• Los mecanismos para verificar el procedimiento para recibir, registrar y dar trámite a las solicitudes de apoyo tienen cuatro de las características establecidas.

Dado que la población potencial y objetivo son las entidades federativas de la república mexicana (La población de 15 años y más en condición de rezago educativo) y debido a que no se trata de un programa social no le es aplicable la presente pregunta.



30. Los procedimientos del programa para la selección de beneficiarios y/o proyectos tienen las siguientes características:

- a) Incluyen criterios de elegibilidad claramente especificados, es decir, no existe ambigüedad en su redacción.
- b) Están estandarizados, es decir, son utilizados por todas las instancias ejecutoras.
- c) Están sistematizados.
- d) Están difundidos públicamente.

Respuesta: No aplica

Nivel	Criterios
1	<ul style="list-style-type: none">• Los procedimientos para la selección de beneficiarios y/o proyectos tienen una de las características establecidas.
2	<ul style="list-style-type: none">• Los procedimientos para la selección de beneficiarios y/o proyectos tienen dos de las características establecidas.
3	<ul style="list-style-type: none">• Los procedimientos para la selección de beneficiarios y/o proyectos tienen tres de las características establecidas.
4	<ul style="list-style-type: none">• Los procedimientos para la selección de beneficiarios y/o proyectos tienen todas las características establecidas.

Dado que la población potencial y objetivo son las entidades federativas de la república mexicana (La población de 15 años y más en condición de rezago educativo) y debido a que no se trata de un programa social no le es aplicable la presente pregunta.



31. El programa cuenta con mecanismos documentados para verificar el procedimiento de selección de beneficiarios y/o proyectos y tienen las siguientes características:

- a) Permiten identificar si la selección se realiza con base en los criterios de elegibilidad y requisitos establecidos en los documentos normativos.
- b) Están estandarizados, es decir son utilizados por todas las instancias ejecutoras.
- c) Están sistematizados.
- d) Son conocidos por operadores del programa responsables del proceso de selección de proyectos y/o beneficiarios.

Respuesta: No aplica

Nivel	Criterios
1	<ul style="list-style-type: none">• Los mecanismos para verificar la selección de beneficiarios y/o proyectos tienen una de las características establecidas.
2	<ul style="list-style-type: none">• Los mecanismos para verificar la selección de beneficiarios y/o proyectos tienen dos de las características establecidas.
3	<ul style="list-style-type: none">• Los mecanismos para verificar la selección de beneficiarios y/o proyectos tienen tres de las características establecidas.
4	<ul style="list-style-type: none">• Los mecanismos para verificar la selección de beneficiarios y/o proyectos tienen todas las características establecidas.

Dado que la población potencial y objetivo son las entidades federativas de la república mexicana (La población de 15 años y más en condición de rezago educativo) y debido a que no se trata de un programa social no le es aplicable la presente pregunta.



32. Los procedimientos para otorgar los apoyos a los beneficiarios tienen las siguientes características:

- a) Están estandarizados, es decir, son utilizados por todas las instancias ejecutoras.
- b) Están sistematizados.
- c) Están difundidos públicamente.
- d) Están apegados al documento normativo del programa.

Respuesta: No aplica

Nivel	Criterios
1	<ul style="list-style-type: none">• Los procedimientos para otorgar los apoyos a los beneficiarios tienen una de las características establecidas.
2	<ul style="list-style-type: none">• Los procedimientos para otorgar los apoyos a los beneficiarios tienen dos de las características establecidas.
3	<ul style="list-style-type: none">• Los procedimientos para otorgar los apoyos a los beneficiarios tienen tres de las características establecidas.
4	<ul style="list-style-type: none">• Los procedimientos para otorgar los apoyos a los beneficiarios tienen todas las características establecidas.

Dado que la población potencial y objetivo son las entidades federativas de la república mexicana (La población de 15 años y más en condición de rezago educativo) y debido a que no se trata de un programa social no le es aplicable la presente pregunta.



33.El programa cuenta con mecanismos documentados para verificar el procedimiento de entrega de apoyos a beneficiarios y tienen las siguientes características:

- a) Permiten identificar si los apoyos a entregar son acordes a lo establecido en los documentos normativos del programa.
- b) Están estandarizados, es decir, son utilizados por todas las instancias ejecutoras.
- c) Están sistematizados.
- d) Son conocidos por operadores del programa.

Respuesta: No aplica

Nivel	Criterios
1	<ul style="list-style-type: none">• Los mecanismos para verificar el procedimiento de entrega de apoyos a beneficiarios tienen una de las características establecidas.
2	<ul style="list-style-type: none">• Los mecanismos para verificar el procedimiento de entrega de apoyos a beneficiarios tienen dos de las características establecidas.
3	<ul style="list-style-type: none">• Los mecanismos para verificar el procedimiento de entrega de apoyos a beneficiarios tienen tres de las características establecidas.
4	<ul style="list-style-type: none">• Los mecanismos para verificar el procedimiento de entrega de apoyos a beneficiarios tienen todas las características establecidas.

Dado que la población potencial y objetivo son las entidades federativas de la república mexicana (La población de 15 años y más en condición de rezago educativo) y debido a que no se trata de un programa social no le es aplicable la presente pregunta.



34. Los procedimientos de ejecución de obras y/o acciones tienen las siguientes características:

- a) Están estandarizados, es decir, son utilizados por todas las instancias ejecutoras.
- b) Están sistematizados.
- c) Están difundidos públicamente.
- d) Están apegados al documento normativo del programa.

Respuesta: Sí

Nivel	Criterios
1	<ul style="list-style-type: none"> • Los procedimientos de ejecución de obras y/o acciones tienen una de las características establecidas.
2	<ul style="list-style-type: none"> • Los procedimientos de ejecución de obras y/o acciones tienen dos de las características establecidas.
3	<ul style="list-style-type: none"> • Los procedimientos de ejecución de obras y/o acciones tienen tres de las características establecidas.
4	<ul style="list-style-type: none"> • Los procedimientos de ejecución de obras y/o acciones tienen todas las características establecidas.

Los procedimientos de ejecución de obras y/o acciones, están estandarizados de conformidad con la Guía para la Elaboración de Procedimientos emitida por la Secretaría de Fiscalización y Rendición de Cuentas del Gobierno del Estado de Coahuila (Manuales de Procedimientos), se encuentran sistematizados, se difunden públicamente mediante páginas de internet oficiales y se apega a lo establecido a la LCF en lo que respecta el ejercicio de los recursos del FAETA - EDUCACIÓN DE ADULTOS.

INSTITUTO ESTATAL DE EDUCACIÓN PARA ADULTOS

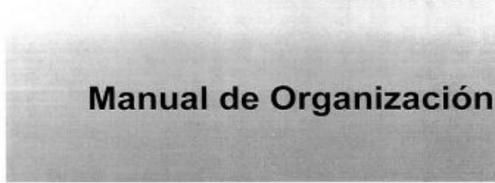

Manual de Organización

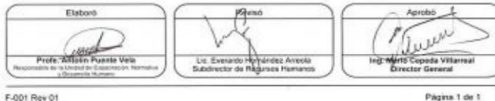

F-001 Rev 01

Página 1 de 1

INSTITUTO ESTATAL DE EDUCACIÓN PARA ADULTOS

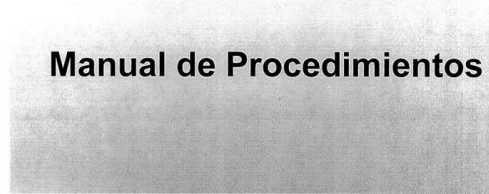

Manual de Procedimientos



35.El programa cuenta con mecanismos documentados para dar seguimiento a la ejecución de obras y acciones y tienen las siguientes características:

- a) Permiten identificar si las obras y/o acciones se realizan acorde a lo establecido en los documentos normativos del programa.
- b) Están estandarizados, es decir, son utilizados por todas las instancias ejecutoras.
- c) Están sistematizados.
- d) Son conocidos por operadores del programa.

Respuesta: Sí

Nivel	Criterios
1	<ul style="list-style-type: none"> • Los mecanismos para dar seguimiento a la ejecución de obras y/o acciones tienen una de las características establecidas.
2	<ul style="list-style-type: none"> • Los mecanismos para dar seguimiento a la ejecución de obras y/o acciones tienen dos de las características establecidas.
3	<ul style="list-style-type: none"> • Los mecanismos para dar seguimiento a la ejecución de obras y/o acciones tienen tres de las características establecidas.
4	<ul style="list-style-type: none"> • Los mecanismos para dar seguimiento a la ejecución de obras y/o acciones tienen todas las características establecidas.

Los mecanismos para el seguimiento de la ejecución de obras y acciones forman parte de los Manuales de Procedimientos y Manual de Organización, los cuales permiten identificar si las obras y/o acciones se realizan acorde a lo establecido en los documentos normativos del programa, están estandarizados de conformidad con la Guía para la Elaboración de Procedimientos emitida por la Secretaría de Fiscalización y Rendición de Cuentas del Gobierno del Estado de Coahuila (Manuales de Procedimientos), se encuentran sistematizados y son conocidos por los operadores del **FAETA - EDUCACIÓN DE ADULTOS**.

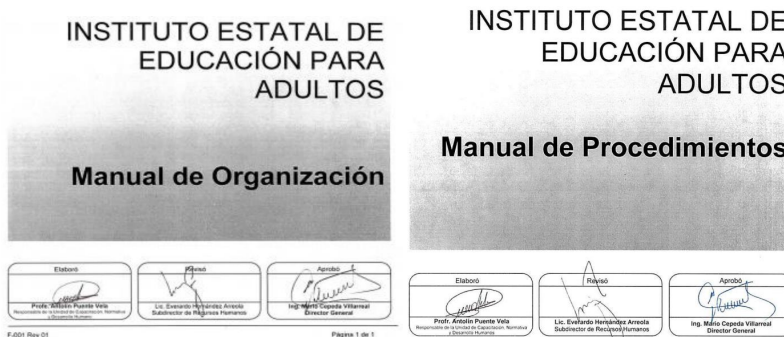

B. MEJORA Y SIMPLIFICACIÓN REGULATORIA

36. ¿Cuáles cambios sustantivos en el documento normativo se han hecho en los últimos tres años que han permitido agilizar el proceso de apoyo a los solicitantes?

Respuesta: En los últimos 3 años el FAETA - EDUCACIÓN DE ADULTOS no ha sufrido cambios sustantivos



37. ¿Cuáles son los problemas que enfrenta la unidad administrativa que opera el programa para la transferencia de recursos a las instancias ejecutoras y/o a los beneficiarios y, en su caso, qué estrategias ha implementado?

Respuesta: Actualmente no se cuenta con problemáticas de fondo detectadas en cuanto a la ejecución del FAETA.

Con la implementación del Marco Integrado de Control Interno, de los Manuales de Organización y de los Manuales Operativos institucionales, el Gobierno del Estado de Coahuila actualmente no cuenta con problemáticas de fondo detectadas en cuanto a la ejecución del **FAETA - EDUCACIÓN DE ADULTOS**.



C. EFICIENCIA Y ECONOMÍA OPERATIVA DEL PROGRAMA

38. El programa identifica y cuantifica los gastos en los que incurre para generar los bienes y los servicios (Componentes) que ofrece y los desglosa en las siguientes categorías:

- a) **Gastos en operación:** Se deben incluir los directos (gastos derivados de los subsidios monetarios y/o no monetarios entregados a la población atendida, considere los capítulos 2000 y/o 3000 y gastos en personal para la realización del programa, considere el capítulo 1000) y los indirectos (permiten aumentar la eficiencia, forman parte de los procesos de apoyo. Gastos en supervisión, capacitación y/o evaluación, considere los capítulos 2000, 3000 y/o 4000).
- b) **Gastos en mantenimiento:** Requeridos para mantener el estándar de calidad de los activos necesarios para entregar los bienes o servicios a la población objetivo (unidades móviles, edificios, etc.). Considere recursos de los capítulos 2000, 3000 y/o 4000.
- c) **Gastos en capital:** Son los que se deben afrontar para adquirir bienes cuya duración en el programa es superior a un año. Considere recursos de los capítulos 5000 y/o 6000 (Ej.: terrenos, construcción, equipamiento, inversiones complementarias).
- d) **Gasto unitario:** Gastos Totales/población atendida (Gastos totales=Gastos en operación + gastos en mantenimiento). Para programas en sus primeros dos años de operación se deben considerar adicionalmente en el numerador los Gastos en capital.

Respuesta: Sí

Nivel	Criterios
1	<ul style="list-style-type: none"> • El programa identifica y cuantifica los gastos en operación y desglosa uno de los conceptos establecidos.
2	<ul style="list-style-type: none"> • El programa identifica y cuantifica los gastos en operación y desglosa dos de los conceptos establecidos.
3	<ul style="list-style-type: none"> • El programa identifica y cuantifica los gastos en operación y desglosa tres de los conceptos establecidos.
4	<ul style="list-style-type: none"> • El programa identifica y cuantifica los gastos en operación y desglosa todos los conceptos establecidos.

El Gobierno del Estado de Coahuila mediante el uso del Sistema de Contabilidad Gubernamental alineado a lo establecido por la Ley General de Contabilidad Gubernamental genera la información respecto del gastos en operación, mantenimiento, capital y unitario.



Luis Alejandro Flores Espinoza

La información se incluye de forma desglosada con base en lo reportado al cierre del ejercicio en el Sistema de Recursos Federales Transferidos.

C.P. Alejandro Flores
Contacto de WhatsApp



CALLE DR ARROYO No. 554
COLONIA SALTILLO CENTRO
SALTILLO, COAH.
TELS. (844) 414-08-44
CEL. 844-499-00-08
CORREO: lcalejandroflores@gmail.com

39. ¿Cuáles son las fuentes de financiamiento para la operación del programa y qué proporción del presupuesto total del programa representa cada una de las fuentes?

Respuesta: El 100% de las fuentes del programa corresponden a recursos del Ramo 33.

El Gobierno del Estado de Coahuila concurre con recursos estatales para la operación del IEEA, pero en lo que respecta al programa presupuestario **FAETA - EDUCACIÓN DE ADULTOS**, no se concurre con recursos estatales de forma directa, por lo que la única fuente de financiamiento es el ramo 33 de conformidad con la **LCF**.



D. SISTEMATIZACIÓN DE LA INFORMACIÓN

40. Las aplicaciones informáticas o sistemas institucionales con que cuenta el programa tienen las siguientes características:

- a) Cuentan con fuentes de información confiables y permiten verificar o validar la información capturada.
- b) Tienen establecida la periodicidad y las fechas límites para la actualización de los valores de las variables.
- c) Proporcionan información al personal involucrado en el proceso correspondiente.
- d) Están integradas, es decir, no existe discrepancia entre la información de las aplicaciones o sistemas.

Respuesta: Sí

Nivel	Criterios
1	<ul style="list-style-type: none">• Los sistemas o aplicaciones informáticas del programa tienen una de las características establecidas.
2	<ul style="list-style-type: none">• Los sistemas o aplicaciones informáticas del programa tienen dos de las características establecidas.
3	<ul style="list-style-type: none">• Los sistemas o aplicaciones informáticas del programa tienen tres de las características establecidas.
4	<ul style="list-style-type: none">• Los sistemas o aplicaciones informáticas del programa tienen todas las características establecidas.

El Gobierno del Estado de Coahuila, cuenta con sistemas institucionales que recolectan información de que cumple con las características establecidas en la presente pregunta.

Sin embargo, debido a que la **MIR** del programa no se encuentra sistematizada, se recomienda al Gobierno del Estado de Coahuila atender el ASM 2.C.3.



E. CUMPLIMIENTO Y AVANCE EN LOS INDICADORES DE GESTIÓN Y PRODUCTOS

41. ¿Cuál es el avance de los indicadores de servicios y de gestión (Actividades y Componentes) y de resultados (Fin y Propósito) de la MIR del programa respecto de sus metas?

Respuesta: Al cierre de 2021, se reportó el siguiente avance:

FAETA - EDUCACIÓN DE ADULTOS Coahuila 4to Trimestre 2021

Ciclo	Entidad Federativa	Nombre del Programa Presupuestario	Nombre del Indicador	Método de Cálculo	Nivel del Indicador	Unidad de Medida	Sentido	Meta programada	Meta Modificada	Avance (%)
2021	Coahuila de Zaragoza	FAETA Educación de Adultos	Porcentaje de población de 15 años y más en condición de rezago educativo que concluye la etapa de alfabetización.	(Población de 15 años y más que fue Alfabetizada en t / Población de 15 años y más analfabeta en t-1) * 100)	Propósito	Porcentaje	Ascendente	9.37148	9.37148	30.1
2021	Coahuila de Zaragoza	FAETA Educación de Adultos	Porcentaje de módulos en línea o digitales vinculados en el trimestre	((Total de módulos en línea o digitales vinculados en el periodo t) / Total de módulos vinculados en el periodo t)*100	Actividad	Porcentaje	Ascendente	8.79306	8.79306	83.89
2021	Coahuila de Zaragoza	FAETA Educación de Adultos	Porcentaje de población de 15 años y más en condición de rezago educativo que concluye el nivel de primaria.	(Población de 15 años y más que concluyó el nivel Primaria en t / Población de 15 años y más Sin Primaria en t-1)*100	Propósito	Porcentaje	Ascendente	12.52977	12.52977	25.4
2021	Coahuila de Zaragoza	FAETA Educación de Adultos	Razón de módulos vinculados en el Modelo Educación para la Vida y el Trabajo (MEVyT).	(Eduandos activos en el MEVyT con algún módulo vinculado en el periodo t) / (Eduandos activos en el MEVyT en el periodo t)	Actividad	razón	Ascendente	0.86441	0.86441	101.99
2021	Coahuila de Zaragoza	FAETA Educación de Adultos	Porcentaje de exámenes en línea aplicados del MEVyT	Total de exámenes en línea del MEVyT aplicados en el periodo t / Total de exámenes del MEVyT aplicados en cualquier formato en el periodo t)*100	Actividad	Porcentaje	Ascendente	25.27222	25.27222	395.69
2021	Coahuila de Zaragoza	FAETA Educación de Adultos	Tasa de variación anual de la población de 15 años o más en condición de rezago educativo.	((Población de 15 años o más en situación de rezago educativo en t / Población de 15 años o más en situación de rezago educativo en t-1)-1)*100	Fin	Tasa de variación	Descendente	-3.1294	-3.1294	-94.25
2021	Coahuila de Zaragoza	FAETA Educación de Adultos	Porcentaje de población de 15 años y más en condición de rezago educativo que concluye el nivel de secundaria.	(Población de 15 años y más que concluyó el nivel Secundaria en t / Población de 15 años y más Sin Secundaria en t-1) X 100	Propósito	Porcentaje	Ascendente	5.23572	5.23572	28.78
2021	Coahuila de Zaragoza	FAETA Educación de Adultos	Porcentaje de usuarios que concluyen nivel educativo del grupo en condición de vulnerabilidad de atención en el Modelo Educación para la Vida y el Trabajo (MEVyT).	((Total de educandos que concluyen nivel en la vertiente Jóvenes 10-14 en Primaria + Total de educandos que concluyen nivel en la vertiente MEVyT para Ciegos o Débiles Visuales+ Total de educandos que concluyen nivel en la Población indígena MIB y MIBU en Alfabetización, Primaria y/o Secundaria) / (Total de educandos atendidos en el MEVYT en vertiente Jóvenes 10-14 en Primaria+ Total de educandos atendidos en el nivel en la vertiente MEVyT para Ciegos o Débiles Visuales+Total de educandos atendidos en la Población indígena MIB y MIBU en Alfabetización, Primaria y/o Secundaria)) x 100	Componente	Porcentaje	Ascendente	5.72207	5.72207	118.28
2021	Coahuila de Zaragoza	FAETA Educación de Adultos	Porcentaje de usuarios hispanohablantes de 15 años y más que concluyen nivel en Alfabetización y/o Primaria y/o Secundaria en el Modelo de Educación para la vida y el Trabajo.	((Usuarios que concluyen nivel de Alfabetización, Primaria y/o Secundaria con la vertiente Hispanohablante del Modelo Educación para la Vida y el Trabajo (MEVyT) en el periodo t) / (Usuarios atendidos en el nivel de Alfabetización, Primaria y/o Secundaria con la vertiente Hispanohablante del Modelo Educación para la Vida y el	Componente	Porcentaje	Ascendente	29.22864	29.22864	22.03



Luis Alejandro Flores Espinoza

				Trabajo (MEVyT) en el periodo t)*100						
2021	Coahuila de Zaragoza	FAETA Educación de Adultos	Porcentaje de asesores con más de un año de permanencia con formación continua acumulados al cierre del trimestre.	(Asesores con más de un año de permanencia con formación continua acumulados al cierre del periodo t / Asesores con más de un año de permanencia acumulados al cierre del periodo t)*100	Actividad	Porcentaje	Ascendente	70	70	0
2021	Coahuila de Zaragoza	FAETA Educación de Adultos	Porcentaje de exámenes impresos aplicados del MEVyT	(Total de exámenes impresos del MEVyT aplicados en el periodo t / Total de exámenes del MEVyT aplicados en cualquier formato en el periodo t)*100	Actividad	Porcentaje	Descendente	74.72778	74.72778	N/D
2021	Coahuila de Zaragoza	FAETA Educación de Adultos	Porcentajes de usuarios que concluyen niveles intermedio y avanzado del MEVyT vinculados a Plazas Comunitarias de atención educativa y servicios integrales.	((Usuarios que concluyen nivel intermedio y avanzado del MEVyT y están vinculados a plazas comunitarias de atención educativa y servicios integrales en el periodo t)/Total usuarios que concluyen algún nivel del MEVyT en el periodo t)*100	Componente	Porcentaje	Ascendente	13.31361	13.31361	405.32

Los presentes valores, son los reportados en el apartado de indicadores para el ejercicio fiscal 2021, del Sistema de Recursos Federales Transferidos. Las metas fueron razonablemente cumplidas.

Se recomienda al Gobierno del Estado de Coahuila ajustar las metas a alcanzar durante el periodo 2022 y subsecuentes, en función de los resultados obtenidos para el ejercicio 2021.



F. RENDICIÓN DE CUENTAS Y TRANSPARENCIA

42. El programa cuenta con mecanismos de transparencia y rendición de cuentas con las siguientes características:

- a) Las ROP o documento normativo están actualizados y son públicos, esto es, disponibles en la página electrónica.
- b) Los resultados principales del programa, así como la información para monitorear su desempeño, están actualizados y son públicos, son difundidos en la página.
- c) Se cuenta con procedimientos para recibir y dar trámite a las solicitudes de acceso a la información acorde a lo establecido en la normatividad aplicable.
- d) La dependencia o entidad que opera el Programa propicia la participación ciudadana en la toma de decisiones públicas y a su vez genera las condiciones que permitan que ésta permee en los términos que señala la normatividad aplicable.

Respuesta: Sí

Nivel	Criterios
1	<ul style="list-style-type: none">• Los mecanismos de transparencia y rendición de cuentas tienen una de las características establecidas.
2	<ul style="list-style-type: none">• Los mecanismos de transparencia y rendición de cuentas tienen dos de las características establecidas.
3	<ul style="list-style-type: none">• Los mecanismos de transparencia y rendición de cuentas tienen tres de las características establecidas.
4	<ul style="list-style-type: none">• Los mecanismos de transparencia y rendición de cuentas tienen todas las características establecidas.

El programa **FAETA - EDUCACIÓN DE ADULTOS** se regula por lo establecido en la **LCF** la cual es pública y se encuentra disponible en los portales oficiales del Gobierno del Estado de Coahuila, así mismo los resultados del programa se publican en la página del Instituto Estatal de Educación para Adultos del Gobierno del Estado de Coahuila, en el apartado de Sistema de Recursos Federales Transferidos.

El Gobierno del Estado de Coahuila cuenta con procedimientos para recibir y dar trámite a las solicitudes de acceso a la información, de conformidad con lo establecido en la legislación aplicable.



Luis Alejandro Flores Espinoza

Y el Instituto Estatal de Educación para Adultos del Gobierno del Estado de Coahuila del Gobierno del Estado de Coahuila propicia la participación ciudadana en la toma de decisiones públicas en cuanto a los ejercicios presupuestarios, conforme a la normatividad y legislación aplicable mediante esquemas de inclusión.

C.P. Alejandro Flores
Contacto de WhatsApp



CALLE DR ARROYO No. 554
COLONIA SALTILLO CENTRO
SALTILLO, COAH.
TELS. (844) 414-08-44
CEL. 844-499-00-08
CORREO: lcalejandroflores@gmail.com

VII. Tema V. Percepción de la Población Atendida



43. El programa cuenta con instrumentos para medir el grado de satisfacción de su población atendida con las siguientes características:

- a) Su aplicación se realiza de manera que no se induzcan las respuestas.
- b) Corresponden a las características de sus beneficiarios.
- c) Los resultados que arrojan son representativos.

Respuesta: No aplica

Nivel	Criterios
1	• Los instrumentos para medir el grado de satisfacción de la población atendida no tienen al menos el inciso a) de las características establecidas.
2	• Los instrumentos para medir el grado de satisfacción de la población atendida tienen el inciso a) de las características establecidas.
3	• Los instrumentos para medir el grado de satisfacción de la población atendida tienen el inciso a) de las características establecidas y otra de las características.
4	• Los instrumentos para medir el grado de satisfacción de la población atendida tienen todas las características establecidas.

Dado que la población potencial y objetivo son las entidades federativas de la república mexicana (La población de 15 años y más en condición de rezago educativo) y debido a que no se trata de un programa social no le es aplicable la presente pregunta.



VIII. Tema VI. Medición de Resultados



44.¿Cómo documenta el programa sus resultados a nivel de Fin y de Propósito?

- a) Con indicadores de la MIR.
- b) Con hallazgos de estudios o evaluaciones que no son de impacto.
- c) Con información de estudios o evaluaciones rigurosas nacionales o internacionales que muestran el impacto de programas similares.
- d) Con hallazgos de evaluaciones de impacto.

Respuesta: Con el seguimiento trimestral de los indicadores de la MIR, con la Ficha Informativa del Índice de Seguimiento al Desempeño, con el Modelo Sintético de Información del Desempeño y con la Ficha de Desempeño.



45. En caso de que el programa cuente con indicadores para medir su Fin y Propósito, inciso a) de la pregunta anterior, ¿cuáles han sido sus resultados?

Respuesta: Sí

Nivel	Criterios
1	<ul style="list-style-type: none"> No hay resultados positivos del programa a nivel de Fin y Propósito.
2	<ul style="list-style-type: none"> Hay resultados positivos del programa a nivel de Fin o de Propósito.
3	<ul style="list-style-type: none"> Hay resultados positivos del programa a nivel de Fin y de Propósito.
4	<ul style="list-style-type: none"> Hay resultados positivos del programa a nivel de Fin y de Propósito. Los resultados son suficientes para señalar que el programa cumple con el Propósito y contribuye al Fin.

Los valores de los indicadores reportados en el Sistema de Recursos Federales Transferidos, revelan que las metas fueron razonablemente cumplidas.

Ciclo	Entidad Federativa	Nombre del Programa Presupuestario	Nombre del Indicador	Método de Cálculo	Nivel del Indicador	Unidad de Medida	Sentido	Meta programada	Meta Modificada	Avance (%)
2021	Coahuila de Zaragoza	FAETA Educación de Adultos	Porcentaje de población de 15 años y más en condición de rezago educativo que concluye la etapa de alfabetización.	(Población de 15 años y más que fue Alfabetizada en t / Población de 15 años y más analfabeta en t-1) * 100)	Propósito	Porcentaje	Ascendente	9.37148	9.37148	30.1
2021	Coahuila de Zaragoza	FAETA Educación de Adultos	Porcentaje de población de 15 años y más en condición de rezago educativo que concluye el nivel de primaria.	(Población de 15 años y más que concluyó el nivel Primaria en t / Población de 15 años y más Sin Primaria en t-1)*100	Propósito	Porcentaje	Ascendente	12.52977	12.52977	25.4
2021	Coahuila de Zaragoza	FAETA Educación de Adultos	Tasa de variación anual de la población de 15 años o más en condición de rezago educativo.	((Población de 15 años o más en situación de rezago educativo en t / Población de 15 años o más en situación de rezago educativo en t - 1)-1)*100	Fin	Tasa de variación	Descendente	-3.1294	-3.1294	-94.25
2021	Coahuila de Zaragoza	FAETA Educación de Adultos	Porcentaje de población de 15 años y más en condición de rezago educativo que concluye el nivel de secundaria.	(Población de 15 años y más que concluyó el nivel Secundaria en t / Población de 15 años y más Sin Secundaria en t-1) X 100	Propósito	Porcentaje	Ascendente	5.23572	5.23572	28.78

Se recomienda al Gobierno del Estado de Coahuila ajustar las metas a alcanzar durante el periodo 2022 y subsecuentes, en función de los resultados obtenidos para el ejercicio 2021.



46. En caso de que el programa cuente con evaluaciones externas que no sean de impacto y que permiten identificar hallazgos relacionados con el Fin y el Propósito del programa, inciso b) de la pregunta 44, dichas evaluaciones cuentan con las siguientes características:

- a) Se compara la situación de los beneficiarios en al menos dos puntos en el tiempo, antes y después de otorgado el apoyo.
- b) La metodología utilizada permite identificar algún tipo de relación entre la situación actual de los beneficiarios y la intervención del Programa.
- c) Dados los objetivos del Programa, la elección de los indicadores utilizados para medir los resultados, se refieren al Fin y Propósito y/o características directamente relacionadas con ellos.
- d) La selección de la muestra utilizada garantiza la representatividad de los resultados entre los beneficiarios del Programa.

Respuesta: Sí

Nivel	Criterios
1	<ul style="list-style-type: none"> • El programa cuenta con evaluación(es) externa(s), que no son de impacto, que permite(n) identificar uno o varios hallazgos relacionados con el Fin y/o el Propósito del programa y tiene(n) una de las características establecidas.
2	<ul style="list-style-type: none"> • El programa cuenta con evaluación(es) externa(s), que no son de impacto, que permite(n) identificar uno o varios hallazgos relacionados con el Fin y/o el Propósito del programa, y tiene(n) dos de las características establecidas.
3	<ul style="list-style-type: none"> • El programa cuenta con evaluación(es) externa(s), que no son de impacto, que permite(n) identificar uno o varios hallazgos relacionados con el Fin y/o el Propósito del programa, y tiene(n) tres de las características establecidas.
4	<ul style="list-style-type: none"> • El programa cuenta con evaluación(es) externa(s), que no son de impacto, que permite(n) identificar uno o varios hallazgos relacionados con el Fin y/o el Propósito del programa, y tiene(n) todas las características establecidas.

A partir de la implementación del Sistema de Evaluación de Desempeño en Coahuila, se empezaron a utilizar las evaluaciones de manera institucionalizada, de manera consensada, con el fin de definir acciones y actividades que contribuyan a mejorar su gestión y/o sus resultados.

El **FAETA - EDUCACIÓN DE ADULTOS** además de las evaluaciones de desempeño, se evalúa mediante la Ficha Informativa del Índice de Seguimiento al Desempeño y el Modelo Sintético de Información del Desempeño elaboradas por la **SHCP** y con la Ficha de Desempeño elaborada por el **CONEVAL**.



47. En caso de que el programa cuente con evaluaciones externas, diferentes a evaluaciones de impacto, que permiten identificar uno o varios hallazgos relacionados con el Fin y/o el Propósito del programa, ¿cuáles son los resultados reportados en esas evaluaciones?

Respuesta: La Ficha Informativa del Índice de Seguimiento al Desempeño, del ejercicio 2021, reportó los siguientes hallazgos del programa FAETA - EDUCACIÓN DE ADULTOS a nivel nacional:

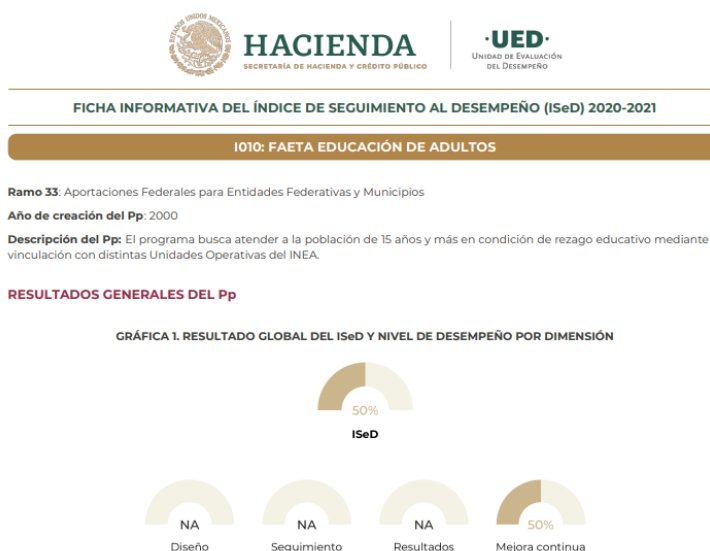

Lo anterior debido a que a nivel nacional el promedio del estatus de atención de los Aspectos Susceptibles de Mejora es bueno, la realización de evaluaciones, tanto de enfoque de resultados como operativas durante los últimos cinco años son suficientes y los resultados del Índice de Calidad de Información del gasto federalizado al cuarto trimestre del ejercicio inmediato anterior es razonablemente aceptable.



El Modelo Sintético de Información del Desempeño, del ejercicio 2018, reportó los siguientes hallazgos del programa FAETA - EDUCACIÓN DE ADULTOS a nivel nacional:

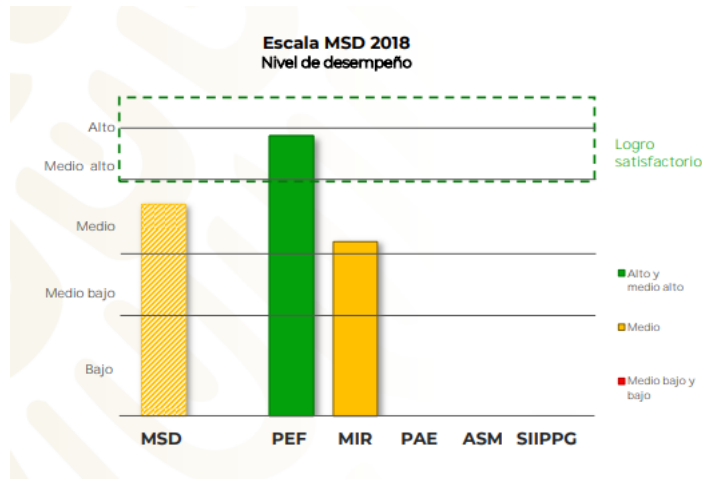

Lo anterior debido a que a nivel nacional el cumplimiento de metas se encuentra en un nivel medio bajo.

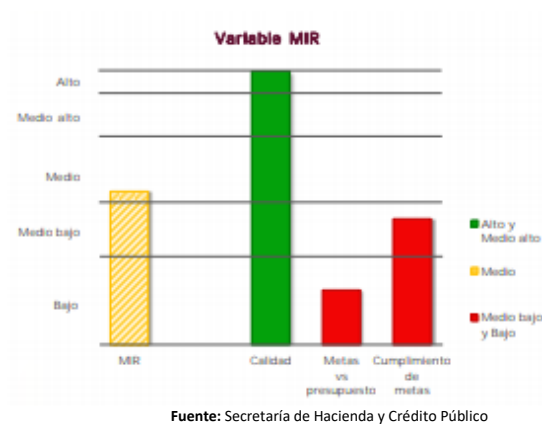

Y en la Ficha de Desempeño del ejercicio 2020 y 2021, reportó los siguientes hallazgos del programa FAETA - EDUCACIÓN DE ADULTOS Coahuila:



Ficha de Desempeño del Fondo de Aportaciones para la Educación Tecnológica y de Adultos (FAETA) 2019-2020
Componente de Educación para Adultos



EDUCACIÓN



Coahuila

DESCRIPCIÓN DEL FONDO

Por medio del FAETA, componente Educación para Adultos (FAETA-EA), las entidades federativas reciben recursos económicos complementarios para prestar los servicios de educación para adultos, comprende pago para recursos humanos y otros gastos para operar el servicio. El FAETA-EA se distribuye con base en los registros de planteles, instalaciones educativas y plantillas de personal utilizados en el convenio original de descentralización que da origen al fondo; los recursos transferidos en el ejercicio fiscal anterior; y las prioridades para el abatimiento del rezago en materia de alfabetización, educación básica, y formación para el trabajo (Art. 42 y 43, Ley de Coordinación Fiscal, LCF). El servicio educativo se destina a personas de 15 años o más que no sepan leer ni escribir o que no hayan cursado o concluido la educación primaria o secundaria.



Presupuesto aprobado 2019, SHCP

CONTEXTO

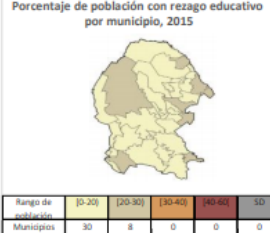
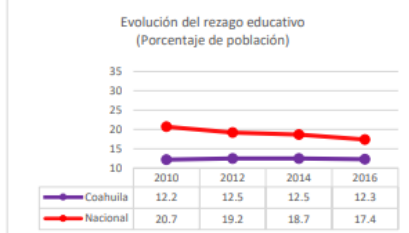

Miles de personas con rezago educativo¹ 2016: 370.73

Personas con educación incompleta en el estado, 2015

	Población de 15 años o más	Analfabeta	Primaria incompleta	Secundaria incompleta	Total educación incompleta	%	
	1,084,277	21,061	77,526	198,649	297,236	27.4	5,099
	1,043,938	20,811	73,653	175,614	268,076	25.6	214*
	2,128,215	41,872	149,177	374,263	565,312	26.6	486*

*Dado que la población de interés es pequeña, la precisión estadística es menor

Fuente: Consejo Nacional de Evaluación de la Política de Desarrollo Social



Ficha de Desempeño del Fondo de Aportaciones para la Educación Tecnológica y de Adultos (FAETA) 2019-2020
Componente de Educación para Adultos



EDUCACIÓN



Coahuila

ANÁLISIS DE INDICADORES ESTRATÉGICOS Y DE GESTIÓN*

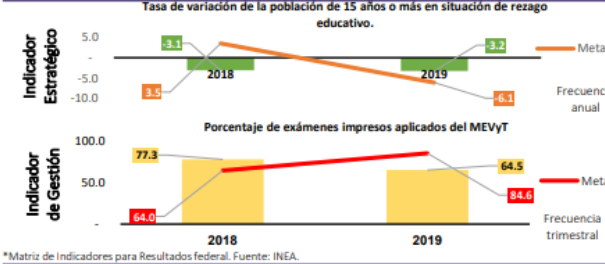

Referente a la Tasa de variación de la población de 15 años o más en situación de rezago educativo, se observa que los índices de deserción de los niveles primaria y secundaria en el sistema escolarizado, tienen un impacto en dicho indicador.

Respecto al avance del indicador "Porcentaje de exámenes impresos aplicados del MEVYT", se vio afectado, debido a que varios educandos optaron por presentar exámenes en línea.

*Matriz de Indicadores para Resultados federal. Fuente: INEA.

Fuente: Consejo Nacional de Evaluación de la Política de Desarrollo Social



48. En caso de que el programa cuente con información de estudios o evaluaciones nacionales e internacionales que muestran impacto de programas similares, inciso c) de la pregunta 44, dichas evaluaciones cuentan con las siguientes características:

- I. Se compara un grupo de beneficiarios con uno de no beneficiarios de características similares.
- II. Las metodologías aplicadas son acordes a las características del programa y la información disponible, es decir, permite generar una estimación lo más libre posible de sesgos en la comparación del grupo de beneficiarios y no beneficiarios.
- III. Se utiliza información de al menos dos momentos en el tiempo.
- IV. La selección de la muestra utilizada garantiza la representatividad de los resultados.

Respuesta: No aplica

Nivel	Criterios
1	<ul style="list-style-type: none">• La evaluación de impacto tiene la característica I.
2	<ul style="list-style-type: none">• La evaluación de impacto tienen las características I y II
3	<ul style="list-style-type: none">• La evaluación de impacto tienen las características I, II y III o las características I, II y IV.
4	<ul style="list-style-type: none">• La evaluación de impacto tienen todas las características establecidas.

A partir de la implementación del Sistema de Evaluación de Desempeño en Coahuila, se empezaron a utilizar las evaluaciones de manera institucionalizada, de manera consensada, con el fin de definir acciones y actividades que contribuyan a mejorar su gestión y/o sus resultados.

Sin embargo, ni en ejercicios anteriores ni en el actual se identifican estudios o evaluaciones nacionales e internacionales que muestran impacto de programas similares al **FAETA - EDUCACIÓN DE ADULTOS**, por lo que no aplica la pregunta.



49. En caso de que el programa cuente con información de estudios o evaluaciones nacionales e internacionales que muestran impacto de programas similares ¿qué resultados se han demostrado?

Respuesta: No aplica

A partir de la implementación del Sistema de Evaluación de Desempeño en Coahuila, se empezaron a utilizar las evaluaciones de manera institucionalizada, de manera consensada, con el fin de definir acciones y actividades que contribuyan a mejorar su gestión y/o sus resultados.

Sin embargo, ni en ejercicios anteriores ni en el actual se identifican estudios o evaluaciones nacionales e internacionales que muestran impacto de programas similares al **FAETA - EDUCACIÓN DE ADULTOS**, por lo que no aplica la pregunta.



50. En caso de que el programa cuente con evaluaciones de impacto, con qué características de las siguientes cuentan dichas evaluaciones:

- a) Se compara un grupo de beneficiarios con uno de no beneficiarios de características similares.
- b) La(s) metodología(s) aplicadas son acordes a las características del programa y la información disponible, es decir, permite generar una estimación lo más libre posible de sesgos en la comparación del grupo de beneficiarios y no beneficiarios.
- c) Se utiliza información de al menos dos momentos en el tiempo.
- d) La selección de la muestra utilizada garantiza la representatividad de los resultados.

Respuesta: No aplica

Nivel	Criterios
1	<ul style="list-style-type: none">• La evaluación de impacto tiene la característica a).
2	<ul style="list-style-type: none">• La evaluación de impacto tiene las características a) y b)
3	<ul style="list-style-type: none">• La evaluación de impacto tiene las características a), b) y c) o las características a), b) y d).
4	<ul style="list-style-type: none">• La evaluación de impacto tiene todas las características establecidas.

A partir de la implementación del Sistema de Evaluación de Desempeño en Coahuila, se empezaron a utilizar las evaluaciones de manera institucionalizada, de manera consensada, con el fin de definir acciones y actividades que contribuyan a mejorar su gestión y/o sus resultados.

Sin embargo, en ejercicios anteriores, no se habían aplicado evaluaciones de impacto al **FAETA - EDUCACIÓN DE ADULTOS**, por lo que no aplica la pregunta.



51. En caso de que se hayan realizado evaluaciones de impacto que cumplan con al menos las características señaladas en los incisos a) y b) de la pregunta anterior, ¿cuáles son los resultados reportados en esas evaluaciones?

Respuesta: No aplica

Nivel	Criterios
1	<ul style="list-style-type: none">No se reporta evidencia de efectos positivos del programa en sus beneficiarios.
2	<ul style="list-style-type: none">Se reportan efectos positivos del programa en variables relacionadas con el Fin o el Propósito del programa.
3	<ul style="list-style-type: none">Se reportan efectos positivos del programa en variables relacionadas con el Fin y el Propósito del programa.
4	<ul style="list-style-type: none">Se reportan efectos positivos del programa en variables relacionadas con el Fin y el Propósito del programa.Se reportan efectos positivos del programa en aspectos adicionales al problema para el que fue creado.

A partir de la implementación del Sistema de Evaluación de Desempeño en Coahuila, se empezaron a utilizar las evaluaciones de manera institucionalizada, de manera consensada, con el fin de definir acciones y actividades que contribuyan a mejorar su gestión y/o sus resultados.

Sin embargo, en ejercicios anteriores, no se habían aplicado evaluaciones de impacto al **FAETA - EDUCACIÓN DE ADULTOS**, por lo que no aplica la pregunta.



IX. Análisis de Fortalezas, Oportunidades, Debilidades, Amenazas y Recomendaciones



Tabla 2. “Fortalezas, Oportunidades, Debilidades, Amenazas y Recomendaciones”

Apartado de la evaluación:	Fortaleza y oportunidad/debilidad o amenaza	Referencia (pregunta)	Recomendación
Fortaleza y Oportunidad			
Diseño	Las metas e indicadores del FAETA - EDUCACIÓN DE ADULTOS fueron reportados en tiempo y forma por parte del Gobierno del Estado de Coahuila mediante el Sistema de Recursos Federales Transferidos, durante los cuatro trimestres del año 2021.	11 y 12	No aplica
Debilidad o Amenaza			
Diseño	El Gobierno del Estado de Coahuila no apertura programas presupuestarios (revisables anualmente), vinculados de forma directa a la MIR y a la asignación presupuestal del programa presupuestario FAETA - EDUCACIÓN DE ADULTOS , para dar cumplimiento a lo establecido en Lineamientos para la construcción y diseño de indicadores de desempeño mediante la Metodología de Marco Lógico emitidos por el CONAC y con la Guía para el Diseño de la Matriz de Indicadores para Resultados emitida por la SHCP.	1	Se recomienda al Gobierno del Estado de Coahuila aperturar programas presupuestarios (revisables anualmente), vinculados de forma directa a la MIR y a la asignación presupuestal del programa presupuestario FAETA - EDUCACIÓN DE ADULTOS , para dar cumplimiento a lo establecido en Lineamientos para la construcción y diseño de indicadores de desempeño mediante la Metodología de Marco Lógico emitidos por el CONAC y con la Guía para el Diseño de la Matriz de Indicadores para Resultados emitida por la SHCP.



Apartado de la evaluación:	Fortaleza y oportunidad/debilidad o amenaza	Referencia (pregunta)	Recomendación
Fortaleza y Oportunidad			
Planeación y Orientación a Resultados	El Plan Estratégico y los Planes de Trabajo Anuales del FAETA - EDUCACIÓN DE ADULTOS emitido por el Gobierno del Estado de Coahuila, está vinculados a la MIR del programa.	14 y 15	No aplica
Debilidad o Amenaza			
Planeación y Orientación a Resultados	No se han atendido los Aspectos Susceptibles de Mejora (ASM) clasificados como específicos y/o institucionales de los últimos tres años.	17	Solventar los Aspectos Susceptibles de Mejora (ASM) clasificados como específicos y/o institucionales de los últimos tres años.
Planeación y Orientación a Resultados	La información cualitativa (indicadores, seguimiento y metas) para monitorear el desempeño del programa no se encuentra sistematizada.	22	Cargar la información del programa al Sistema de Contabilidad Gubernamental, con el fin de generar de forma directa la información para el Sistema de Recursos Federales Transferidos.
Planeación y Orientación a Resultados	No se reportaron en el Sistema de Recursos Federales Transferidos las evaluaciones de desempeño realizadas.	22	Reportar en el Sistema de Recursos Federales Transferidos las evaluaciones de desempeño realizadas.



Apartado de la evaluación:	Fortaleza y oportunidad/debilidad o amenaza	Referencia (pregunta)	Recomendación
Fortaleza y Oportunidad			
Cobertura y Focalización	La estrategia de cobertura y mecanismos de focalización, del FAETA - EDUCACIÓN DE ADULTOS , se encuentran definidas en la LCF y en el SNCF , dichos documentos normativos del programa definen la población objetivo, contemplan la meta de cobertura, se encuentran diseñadas en un horizonte de mediano y largo plazo y son congruentes con el diseño y el diagnóstico del programa.		No aplica
Debilidad o Amenaza			
Cobertura y Focalización	No aplica		No aplica



Apartado de la evaluación:	Fortaleza y oportunidad/debilidad o amenaza	Referencia (pregunta)	Recomendación
Fortaleza y Oportunidad			
Operación	Los procedimientos de ejecución de obras y/o acciones, están estandarizados de conformidad con la Guía para la Elaboración de Procedimientos emitida por la Secretaría de Fiscalización y Rendición de Cuentas del Gobierno del Estado de Coahuila (Manuales de Procedimientos), se encuentran sistematizados, se difunden públicamente mediante páginas de internet oficiales y se apega a lo establecido a la LCF en lo que respecta el ejercicio de los recursos del FAETA - EDUCACIÓN DE ADULTOS .	34	No aplica
Debilidad o Amenaza			
Operación	No aplica		No aplica



Apartado de la evaluación:	Fortaleza y oportunidad/debilidad o amenaza	Referencia (pregunta)	Recomendación
Fortaleza y Oportunidad			
Percepción de la Población Atendida	No aplica		No aplica
Debilidad o Amenaza			
Percepción de la Población Atendida	No aplica		No aplica



Apartado de la evaluación:	Fortaleza y oportunidad/debilidad o amenaza	Referencia (pregunta)	Recomendación
Fortaleza y Oportunidad			
Medición de Resultados	Los valores de los indicadores reportados en el Sistema de Recursos Federales Transferidos revelan que las metas a nivel Fin y Propósito fueron cumplidas. Adecuada transparencia y rendición de cuentas de los indicadores del FAETA - EDUCACIÓN DE ADULTOS a través de los componentes del Sistema de Recursos Federales Transferidos.	45	No aplica
Debilidad o Amenaza			
Medición de Resultados	No se alcanzaron todas las metas, sin que sea representativo la brecha de cumplimiento.	45	Se recomienda ajustar las metas a alcanzar durante el periodo 2022 y subsecuentes, en función de los resultados obtenidos para el ejercicio 2021.

Comparación de los resultados del análisis de Fortalezas, Oportunidades, Debilidades y Amenazas de la evaluación anterior y la de este ejercicio

En lo que respecta a los resultados del análisis de Fortalezas, Oportunidades, Debilidades y Amenazas de la Evaluación de Consistencia y Resultados anterior con respecto a los de la presente evaluación, es de destacarse que las fortalezas y oportunidades identificadas con anterioridad se mantienen en niveles adecuados y razonables.

Y en lo que respecta a las debilidades y amenazas se aprecia un avance en la implementación de las acciones para atenderlas, sin embargo, aún se tiene pendiente de concluir las para poderles dar cumplimiento pleno.



X. Conclusiones



Se evaluó la consistencia y orientación a resultados del **FAETA - EDUCACIÓN DE ADULTOS** ejercido por el Gobierno del Estado de Coahuila de Zaragoza, correspondiente al ejercicio fiscal 2021, con la finalidad de proveer información que retroalimente su diseño, gestión y resultados.

Obteniéndose una valoración final del programa con un cumplimiento medio, lo anterior derivaron de los cuatro Aspectos Susceptibles de Mejora:

ASM 1.A.1.- Se recomienda al Gobierno del Estado de Coahuila aperturar programas presupuestarios (revisables anualmente), vinculados de forma directa a la **MIR** y a la asignación presupuestal del programa presupuestario **FAETA - EDUCACIÓN DE ADULTOS**, para dar cumplimiento a lo establecido en Lineamientos para la construcción y diseño de indicadores de desempeño mediante la Metodología de Marco Lógico emitidos por el CONAC y con la Guía para el Diseño de la Matriz de Indicadores para Resultados emitida por la **SHCP**, llevando a cabo los pasos requeridos para su diseño:

- Definición del problema
- Análisis del problema
- Definición del objetivo
- Selección de alternativas
- Construcción de la Estructura Analítica del Programa presupuestario
- Construcción de la MIR

ASM 2.B.2.- Se recomienda al Gobierno del Estado de Coahuila solventar los Aspectos Susceptibles de Mejora clasificados como específicos y/o institucionales de los últimos tres años.

ASM 2.C.3.- Se recomienda al Gobierno del Estado de Coahuila, cargar la información del programa al Sistema de Contabilidad Gubernamental, con el fin de generar de forma directa la información para el Sistema de Recursos Federales Transferidos.

ASM 2.C.4.- Se recomienda al Gobierno del Estado de Coahuila, que los resultados de las evaluaciones se carguen al Sistema de Recursos Federales Transferidos.

Los cuales se solicita que sean atendidos con el fin de mejorar el ejercicio de los recursos del **FAETA - EDUCACIÓN DE ADULTOS** en Coahuila.

ATENTAMENTE



MGP LUIS ALEJANDRO FLORES ESPINOZA

C.P. Alejandro Flores
Contacto de WhatsApp



CALLE DR ARROYO No. 554
COLONIA SALTILLO CENTRO
SALTILLO, COAH.
TELS. (844) 414-08-44
CEL. 844-499-00-08
CORREO: lcalejandroflores@gmail.com

Tabla 3. "Valoración Final del programa"

Nombre del Programa:	Fondo de Aportaciones para la Educación Tecnológica y de Adultos – Educación de Adultos
Modalidad:	Gasto Federalizado
Dependencia/Entidad:	Gobierno del Estado de Coahuila de Zaragoza
Unidad Responsable:	Instituto Estatal de Educación para Adultos del Gobierno del Estado de Coahuila
Tipo de Evaluación:	Consistencia y Resultados
Año de la Evaluación:	2021

Tema	Nivel	Justificación
Diseño	Bajo	Se cuenta con un ASM del programa.
Planeación y Orientación a Resultados	Bajo	Se cuenta con tres ASM del programa.
Cobertura y Focalización	Alto	No se cuenta con hallazgos de importancia.
Operación	Alto	No se cuenta con hallazgos de importancia.
Percepción de la Población Atendida	Alto	No se cuenta con hallazgos de importancia.
Resultados	Alto	No se cuenta con hallazgos de importancia.
Valoración Final	Nivel promedio del total de temas	Medio

Nivel= Nivel promedio por tema

Justificación= Breve descripción de las causas que motivaron el nivel por tema o el nivel total (Máximo 100 caracteres por Módulo)

ATENTAMENTE



MGP LUIS ALEJANDRO FLORES ESPINOZA



XI. Ficha Técnica



“Ficha Técnica”

- Nombre de la evaluación: Evaluación de Consistencia y Resultados del Fondo de Aportaciones para el Fondo de Aportaciones para la Educación Tecnológica y de Adultos (FAETA) - Educación de Adultos, del Gobierno del Estado de Coahuila de Zaragoza.
- Ejercicio evaluado: 2021
- Fecha de inicio de la evaluación (dd/mm/aaaa): 05/01/2022
- Fecha de término de la evaluación (dd/mm/aaaa): 31/12/2022
- Objetivo general de la evaluación: Evaluar la consistencia y orientación a resultados del FAETA - Educación de Adultos ejercido por el Gobierno del Estado de Coahuila de Zaragoza por conducto del Instituto Estatal de Educación para Adultos, correspondiente al ejercicio fiscal 2021, con la finalidad de proveer información que retroalimente su diseño, gestión y resultados.
- Metodología utilizada en la evaluación: Términos de Referencia de la Evaluación de Consistencia y Resultados establecidos por el Gobierno del Estado de Coahuila los cuales se basan en los establecidos por el Consejo Nacional de Evaluación de la Política de Desarrollo Social (CONEVAL).
- Nombre de la instancia evaluadora: Maestro en Gestión Pública Luis Alejandro Flores Espinoza
- Nombre del coordinador de la evaluación: Luis Alejandro Flores Espinoza
- Nombres de los principales colaboradores: La evaluación se realizó por una sola persona
- Nombre de la unidad administrativa responsable de dar seguimiento a la evaluación: Dirección de Administración del Instituto Estatal de Educación para Adultos del Gobierno del Estado de Coahuila.
- Nombre del titular de la unidad administrativa responsable de dar seguimiento a la evaluación: Arturo García Ramírez
- Forma de contratación de la instancia evaluadora: Adjudicación directa
- Costo total de la evaluación: \$240,000.00 + IVA
- Fuente de financiamiento: Recursos estatales



XII. Anexos



Anexo 1

“Metodología para la cuantificación de las poblaciones Potencial y Objetivo” (Formato libre)

La población potencial y objetivo son las entidades federativas de la república mexicana (población de 15 años y más en condición de rezago educativo), son 32 entidades federativas, las cuales cumplen con todas las características establecidas en los Lineamientos para la construcción y diseño de indicadores de desempeño mediante la Metodología de Marco Lógico emitidos por el **CONAC** y con la Guía para el Diseño de la Matriz de Indicadores para Resultados emitida por la **SHCP**.

Lo anterior de conformidad con lo establecido en los artículos 25, 46 y 47 de la **LCF**.

La información del problema y en general de la **MIR del FAETA - EDUCACIÓN DE ADULTOS**, se revisa año con año por parte de la **SHCP**, según consta en el Documento relativo al cumplimiento de las disposiciones contenidas en el párrafo segundo del artículo 80 de la Ley General de Contabilidad Gubernamental.

Al Gobierno del Estado de Coahuila se le recomienda atender el ASM 1.A.1.



Anexo 2

“Procedimiento para la actualización de la base de datos de beneficiarios” (Formato libre)

Dado que la población potencial y objetivo son las entidades federativas de la república mexicana (población de 15 años y más en condición de rezago educativo) y debido a que no se trata de un programa social no le es aplicable la presente pregunta.



Anexo 3 "Matriz de Indicadores para Resultados"

Avance en los Indicadores de los Programas presupuestarios de la Administración Pública Federal				Ejercicio Fiscal 2020					
DATOS DEL PROGRAMA									
Programa presupuestario	1010 FAETA Adultos	Educación de	Ramo	33 Aportaciones Federales para Entidades Federativas y Municipios	Unidad responsable	416-Dirección General de Programación Presupuesto A	Enfoques y transversales	Sin Información	
Clasificación Funcional									
Finalidad	2 - Desarrollo Social		Función	5 - Educación	Subfunción	5 - Educación para Adultos	Actividad Institucional	8 - Fondo de Aportaciones para la Educación Tecnológica y de Adultos	
RESULTADOS									
NIVEL	OBJETIVOS	Denominación	Método de cálculo	Unidad de medida	Tipo-Dimensión-Frecuencia	Meta anual		AVANCE	
						Aprobada	Modificada	Realizado al periodo	Avance % anual vs. Modificada
Fin	Contribuir al bienestar social e igualdad mediante la prestación de servicios educativos, a población de 15 años y más, destinados a reducir el rezago educativo.	Tasa de variación anual de la población de 15 años o más en situación de rezago educativo. / Población de 15 años o más en situación de rezago educativo en t - 1) * 100	(Población de 15 años y más que concluyó el nivel Primaria en t / Población de 15 años y más Sin Primaria en t-1) * 100	Porcentaje	Estratégico-Eficacia-Anual	N/A	N/A	N/A	N/A
Propósito	La población de 15 años y más en condición de rezago educativo supera esta situación.	Porcentaje de población de 15 años y más en condición de rezago educativo que concluye la etapa de alfabetización.	(Población de 15 años y más que concluyó el nivel Primaria en t / Población de 15 años Sin Primaria en t-1) * 100	Porcentaje	Estratégico-Eficacia-Anual	N/A	N/A	N/A	N/A
		Porcentaje de población de 15 años y más en condición de rezago educativo que concluye el nivel de primaria.	(Población de 15 años y más que concluyó el nivel Secundaria en t / Población de 15 años Sin Secundaria en t-1) * 100	Porcentaje	Estratégico-Eficacia-Anual	N/A	N/A	N/A	N/A
		Porcentaje de población de 15 años y más en condición de rezago educativo que concluye el nivel de secundaria.	(Población de 15 años y más que concluyó el nivel Secundaria en t / Población de 15 años Sin Secundaria en t-1) * 100	Porcentaje	Estratégico-Calidad-Anual	N/A	N/A	N/A	N/A
Componente	A Niveles de educación para adultos por módulos a través de la vinculación con distintas Unidades Operativas del INEA.	Porcentajes de usuarios que concluyen niveles intermedio y avanzado del MEVYT vinculados a Plazas Comunitarias de atención educativa y servicios integrales.	(Usuarios que concluyen nivel intermedio y avanzado del MEVYT y están vinculados a Plazas Comunitarias de servicios integrales en el periodo t) / Total MEVYT en el periodo t) * 100	Porcentaje	Estratégico-Eficacia-Trimestral	N/A	N/A	N/A	N/A
	B Niveles de educación para adultos por módulos en las vertientes 10-14 años; Ciegos o Débiles Visuales e Indígena Bilingüe, concluidos.	Porcentaje de usuarios que concluyen nivel educativo del grupo en condición de vulnerabilidad de atención en el Modelo Educación para la Vida y el Trabajo (MEVYT).	(Total de educandos que concluyen nivel en la vertiente Jóvenes 10-14 en Primaria + Total de educandos que concluyen nivel en la Población indígena MIB y MIBU en Alfabetización, Primaria y/o Secundaria) / (Total de educandos atendidos en el MEVYT en vertiente Jóvenes 10-14 en Primaria + Total de educandos atendidos en el nivel en la vertiente MEVYT para Ciegos o Débiles Visuales + Total de educandos atendidos en la Población indígena MIB y MIBU en Alfabetización, Primaria y/o Secundaria) * 100	Porcentaje	Estratégico-Eficacia-Trimestral	N/A	N/A	N/A	N/A
	C Niveles de educación para adultos por módulos en la vertiente Hispanohablante, concluidos.	Porcentaje de usuarios que concluyen nivel de alfabetización, Primaria y/o Secundaria con más que concluyen nivel en el Modelo de Educación para la vida y el Trabajo.	(Usuarios que concluyen nivel de alfabetización, Primaria y/o Secundaria con la vertiente Hispanohablante del Modelo Educación para la Vida y el Trabajo (MEVYT) en el periodo t) / Total MEVYT en el periodo t) * 100	Porcentaje	Estratégico-Eficacia-Trimestral	N/A	N/A	N/A	N/A
Actividad	A 1 Vinculación de Módulos en el Sistema Automatizado de Seguimiento y Acreditación (SASA)	Porcentaje de módulos en línea o digitales vinculados en el trimestre	(Total de módulos en línea o digitales vinculados en el periodo t) / Total de módulos vinculados en el periodo t) * 100	Porcentaje	Gestión-Eficiencia-Trimestral	N/A	N/A	N/A	N/A
		Razón de módulos vinculados en el Modelo Educación para la Vida y el Trabajo (MEVYT).	(Educandos activos en el MEVYT con algún módulo vinculado en el periodo t) / (Educandos activos en el MEVYT en el periodo t)	razón	Gestión-Eficiencia-Trimestral	N/A	N/A	N/A	N/A
	C 2 Formación continua de asesores educativos.	Porcentaje de asesores con permanencia con formación continua acumulados al cierre del trimestre.	(Asesores con más de un año de permanencia acumulados al cierre del periodo t / Asesores con más de un año de permanencia acumulados al cierre del periodo t) * 100	Porcentaje	Gestión-Eficiencia-Trimestral	N/A	N/A	N/A	N/A
	C 3 Aplicación de exámenes del Modelo de Educación para la Vida y el Trabajo (MEVYT).	Porcentaje de exámenes en línea aplicados del MEVYT	Total de exámenes en línea del MEVYT aplicados en el periodo t / Total de exámenes del MEVYT aplicados en cualquier formato en el periodo t) * 100	Porcentaje	Gestión-Eficiencia-Trimestral	N/A	N/A	N/A	N/A
		Porcentaje de exámenes impresos aplicados del MEVYT	Total de exámenes impresos del MEVYT aplicados en el periodo t / Total de exámenes del MEVYT aplicados en cualquier formato en el periodo t) * 100	Porcentaje	Gestión-Eficiencia-Trimestral	N/A	N/A	N/A	N/A



Presupuesto de Egresos de la Federación para el Ejercicio Fiscal 2020 **Objetivos, Indicadores y Metas para Resultados de los Programas Presupuestarios**

Datos del Programa Presupuestario						
Programa Presupuestario	1010 FAETA Educación de Adultos					
Ramo	33 Aportaciones Federales para Entidades Federativas y Municipios					
Unidad Responsable*	416-Dirección General de Programación y Presupuesto A					
Enfoques Transversales	6 (Erogaciones para el Desarrollo de los Jóvenes), 8 (Recursos para la atención de niñas, niños y adolescentes)					
Alineación con los Ejes del Plan Nacional de Desarrollo 2019 - 2024					Presupuesto (millones de pesos):	2,665.4
Eje						
2 Política Social						
Objetivos, Indicadores y Metas de la MIR						
Objetivo	Nombre del Indicador	Nivel: Fin	Método de cálculo	Unidad de medida	Tipo - Dimensión - Frecuencia	Meta anual programada
Contribuir a la Política social mediante la disminución de rezago educativo de la población de 15 años y más.	Tasa de variación anual de la población de 15 años o más en condición de rezago educativo.		((Población de 15 años o más en condición de rezago educativo en t / Población de 15 años o más en condición de rezago educativo en t - 1) * 100	Tasa de variación	Estratégico - Eficacia - Anual	
Objetivo	Nombre del Indicador	Nivel: Propósito	Método de cálculo	Unidad de medida	Tipo - Dimensión - Frecuencia	Meta anual programada
La población de 15 años y más en condición de rezago educativo supera esta situación.	Porcentaje de población de 15 años y más en condición de rezago educativo que concluye el nivel de secundaria.		(Población de 15 años y más que concluyó el nivel Secundaria en t / Población de 15 años y más Sin Secundaria en t-1) X 100	Porcentaje	Estratégico - Calidad - Anual	
La población de 15 años y más en condición de rezago educativo supera esta situación.	Porcentaje de población de 15 años y más en condición de rezago educativo que es alfabetizada.		(Población de 15 años y más que fue Alfabetizada en t / Población de 15 años y más analfabeta en t-1) * 100	Porcentaje	Estratégico - Eficacia - Anual	
La población de 15 años y más en condición de rezago educativo supera esta situación.	Porcentaje de población de 15 años y más en condición de rezago educativo que concluye el nivel de primaria.		(Población de 15 años y más que concluyó el nivel Primaria en t / Población de 15 años y más Sin Primaria en t-1) * 100	Porcentaje	Estratégico - Eficacia - Anual	
Objetivo	Nombre del Indicador	Nivel: Componente	Método de cálculo	Unidad de medida	Tipo - Dimensión - Frecuencia	Meta anual programada
Niveles del Modelo Educación para la Vida y el Trabajo (MEVyT) en la vertiente 10-14, vertiente MEVyT para Ciegos o Débiles Visuales y vertiente Indígena Biligüe e Indígena Biligüe Urbano concluidos.	Porcentaje de usuarios que concluyen nivel educativo del grupo en condición de vulnerabilidad de atención en el Modelo Educación para la Vida y el Trabajo (MEVyT).		((Total de educandos que concluyen nivel en la vertiente Jóvenes 10-14 en Primaria + Total de educandos que concluyen nivel en la vertiente MEVyT para Ciegos o Débiles Visuales+ Total de educandos que concluyen nivel en la Población indígena MIB y MIBU en Alfabetización, Primaria y/o Secundaria) / (Total de educandos atendidos en el MEVyT en vertiente Jóvenes 10-14 en Primaria+ Total de educandos atendidos en el nivel en la vertiente MEVyT para Ciegos o Débiles Visuales+ Total de educandos atendidos en la Población indígena MIB y MIBU en Alfabetización, Primaria y/o Secundaria)) x100	Porcentaje	Estratégico - Eficacia - Trimestral	
Niveles del Modelo Educativo para la Vida y el Trabajo concluidos a través de la vinculación con distintas Unidades Operativas del INEA.	Porcentajes de usuarios que concluyen niveles intermedio y avanzado del MEVyT vinculados a Plazas Comunitarias de atención educativa y servicios integrales.		((Usuarios que concluyen nivel intermedio y avanzado del MEVyT y están vinculados a plazas comunitarias de atención educativa y servicios integrales en el periodo t)/Total usuarios que concluyen algún nivel del MEVyT en el periodo t)*100	Porcentaje	Estratégico - Eficacia - Trimestral	
Programa educativo Modelo Educación para la Vida y el Trabajo (MEVyT) vertiente hispanohablante concluido en algún nivel educativo (alfabetización, primaria y/o secundaria).	Porcentaje de usuarios hispanohablantes de 15 años y más que concluyen nivel en Alfabetización y/o Primaria y/o Secundaria en el Modelo de Educación para la vida y el Trabajo.		((Usuarios que concluyen nivel de Alfabetización, Primaria y/o Secundaria con la vertiente Hispanohablante del Modelo Educación para la Vida y el Trabajo (MEVyT) en el periodo t / (Usuarios atendidos en el nivel de Alfabetización, Primaria y/o Secundaria con la vertiente Hispanohablante del Modelo Educación para la Vida y el Trabajo (MEVyT) en el periodo t) * 100	Porcentaje	Estratégico - Eficacia - Trimestral	
Objetivo	Nombre del Indicador	Nivel: Actividad	Método de cálculo	Unidad de medida	Tipo - Dimensión - Frecuencia	Meta anual programada
Aplicación de exámenes del Modelo de Educación para la Vida y el Trabajo (MEVyT).	Porcentaje de exámenes en línea aplicados del MEVyT		Total de exámenes en línea del MEVyT aplicados en el periodo t / Total de exámenes del MEVyT aplicados en cualquier formato en el periodo t) * 100	Porcentaje	Gestión - Eficiencia - Trimestral	
Formación continua de asesores educativos.	Porcentaje de asesores con más de un año de permanencia con formación continua acumulados al cierre del trimestre.		(Asesores con más de un año de permanencia con formación continua acumulados al cierre del periodo t / Asesores con más de un año de permanencia acumulados al cierre del periodo t) * 100	Porcentaje	Gestión - Eficiencia - Trimestral	
Registro de inscripciones en el Modelo Educativo para la Vida y el Trabajo (MEVyT).	Tasa de variación de inscripción en el Modelo de Educación para la Vida y el Trabajo (MEVyT).		((Total de inscripciones en el MEVyT en el periodo t / Total de inscripciones en el MEVyT en el periodo t - 1) * 100	Tasa de variación	Gestión - Eficiencia - Trimestral	
Vinculación de Módulos en el Sistema Automatizado de Seguimiento y Acreditación (SASA)	Porcentaje de vinculación de módulos en el Modelo Educación para la Vida y el Trabajo (MEVyT).		(Educativos activos en el MEVyT con algún módulo vinculado en el periodo t) / (Educativos activos en el MEVyT en el periodo t) * 100	Porcentaje	Gestión - Eficacia - Trimestral	
Vinculación de Módulos en el Sistema Automatizado de Seguimiento y Acreditación (SASA)	Porcentaje de módulos en línea o digitales vinculados en el trimestre.		((Total de módulos en línea o digitales vinculados en el periodo t) / Total de módulos vinculados en el periodo t) * 100	Porcentaje	Gestión - Eficiencia - Trimestral	
Aplicación de exámenes del Modelo de Educación para la Vida y el Trabajo (MEVyT).	Porcentaje de exámenes impresos aplicados del MEVyT		Total de exámenes impresos del MEVyT aplicados en el periodo t / Total de exámenes del MEVyT aplicados en cualquier formato en el periodo t) * 100	Porcentaje	Gestión - Eficiencia - Trimestral	

Al Gobierno del Estado de Coahuila se le recomienda atender el ASM 1.A.1.



Anexo 4 "Indicadores"

Nombre del Programa:	Fondo de Aportaciones para la Educación Tecnológica y de Adultos - Educación de Adultos
Modalidad:	Gasto Federalizado
Dependencia/Entidad:	Gobierno del Estado de Coahuila de Zaragoza
Unidad Responsable:	Instituto Estatal de Educación para Adultos del Gobierno del Estado de Coahuila
Tipo de Evaluación:	Consistencia y Resultados
Año de la Evaluación:	2021

Características del indicador																
Nivel / Resumen Narrativo	Clave Nivel	Clave Indicador	Nombre	Definición	Tipo	Dimensión	Unidad de Medida	Método de Cálculo	Comportamiento	Frecuencia de Medición	Mes inicial	Responsable	Tipo de valor	Es relevante	Variable A	Variable B
Fin	1	153535	Tasa de variación anual de la población de 15 años o más en condición de rezago educativo.	Se mide el cambio de la población de 15 años o más que no sabe leer ni escribir o que no ha cursado o concluido la educación primaria y/o educación secundaria, respecto al año anterior.	Estratégico	Eficacia	Tasa de variación	((Población de 15 años o más en situación de rezago educativo en t / Población de 15 años o más en situación de rezago educativo en t - 1) - 1) * 100	Descendente	Anual	Enero	Gobierno del Estado de Coahuila de Zaragoza	Tasa de variación	Si	((Población de 15 años o más en situación de rezago educativo en t / Población de 15 años o más en situación de rezago educativo en t - 1) - 1) * 100	((Población de 15 años o más en situación de rezago educativo en t / Población de 15 años o más en situación de rezago educativo en t - 1) - 1) * 100
Propósito	2	151968	Porcentaje de población de 15 años y más en condición de rezago educativo que concluye la etapa de alfabetización.	Mide el porcentaje de población que logra ser Alfabetizada de 15 años y más con respecto de la población analfabeta de 15 años y más en el periodo.	Estratégico	Eficacia	Porcentaje	(Población de 15 años y más que fue Alfabetizada en t / Población de 15 años y más analfabeta en t-1) * 100)	Ascendente	Anual	Enero	Gobierno del Estado de Coahuila de Zaragoza	Porcentaje	Si	(Población de 15 años y más que fue Alfabetizada en t / Población de 15 años y más analfabeta en t-1) * 100)	(Población de 15 años y más que fue Alfabetizada en t / Población de 15 años y más analfabeta en t-1) * 100)
Propósito	2	152711	Porcentaje de población de 15 años y más en condición de rezago educativo que concluye el nivel de primaria.	Mide el porcentaje de población de 15 años y más que concluyó el nivel de Primaria con respecto de la población de 15 años y más Sin Primaria en el periodo.	Estratégico	Eficacia	Porcentaje	(Población de 15 años y más que concluyó el nivel Primaria en t / Población de 15 años y más Sin Primaria en t-1) * 100	Ascendente	Anual	Enero	Gobierno del Estado de Coahuila de Zaragoza	Porcentaje	Si	(Población de 15 años y más que concluyó el nivel Primaria en t / Población de 15 años y más Sin Primaria en t-1) * 100	(Población de 15 años y más que concluyó el nivel Primaria en t / Población de 15 años y más Sin Primaria en t-1) * 100



Propósito	2	154187	Porcentaje de población de 15 años y más en condición de rezago educativo que concluye el nivel de secundaria.	Mide el porcentaje de población de 15 años y más que concluyó el nivel de Secundaria con respecto de la población de 15 años y más Sin Secundaria en el periodo.	Estratégico	Calidad	Porcentaje	(Población de 15 años y más que concluyó el nivel Secundaria en t / Población de 15 años y más Sin Secundaria en t-1) X 100	Ascendente	Anual	Enero	Gobierno del Estado de Coahuila de Zaragoza	Porcentaje	Si	(Población de 15 años y más que concluyó el nivel Secundaria en t / Población de 15 años y más Sin Secundaria en t-1) X 100	(Población de 15 años y más que concluyó el nivel Secundaria en t / Población de 15 años y más Sin Secundaria en t-1) X 100
Componente	3	154664	Porcentaje de usuarios que concluyen nivel educativo del grupo en condición de vulnerabilidad de atención en el Modelo Educación para la Vida y el Trabajo (MEVyT).	Determina la proporción de los educandos que concluyen nivel en el MEVyT, vertiente atención a jóvenes 10-14 en Primaria, MEVyT para Ciegos o Débiles Visuales, así como los educandos que concluyen nivel en la población indígena de su vertiente Indígena Bilingüe (MIB) y Indígena Bilingüe Urbano (MIBU) en Alfabetización, Primaria y/o Secundaria, con respecto al total de atención de estas poblaciones. Para INEA estas poblaciones atendidas son consideradas grupos en condición de vulnerabilidad .	Estratégico	Eficacia	Porcentaje	((Total de educandos que concluyen nivel en la vertiente Jóvenes 10-14 en Primaria + Total de educandos que concluyen nivel en la vertiente MEVyT para Ciegos o Débiles Visuales+ Total de educandos que concluyen nivel en la Población indígena MIB y MIBU en Alfabetización, Primaria y/o Secundaria) / (Total de educandos atendidos en el MEVyT en vertiente Jóvenes 10-14 en Primaria+ Total de educandos atendidos en el nivel en la vertiente MEVyT para Ciegos o Débiles Visuales+Total de educandos atendidos en la Población indígena MIB y MIBU en Alfabetización, Primaria y/o Secundaria)) x 100	Ascendente	Trimestral	Enero	Gobierno del Estado de Coahuila de Zaragoza	Porcentaje	Si	((Total de educandos que concluyen nivel en la vertiente Jóvenes 10-14 en Primaria + Total de educandos que concluyen nivel en la vertiente MEVyT para Ciegos o Débiles Visuales+ Total de educandos que concluyen nivel en la Población indígena MIB y MIBU en Alfabetización, Primaria y/o Secundaria) / (Total de educandos atendidos en el MEVyT en vertiente Jóvenes 10-14 en Primaria+ Total de educandos atendidos en el nivel en la vertiente MEVyT para Ciegos o Débiles Visuales+Total de educandos atendidos en la Población indígena MIB y MIBU en Alfabetización, Primaria y/o Secundaria)) x 100	((Total de educandos que concluyen nivel en la vertiente Jóvenes 10-14 en Primaria + Total de educandos que concluyen nivel en la vertiente MEVyT para Ciegos o Débiles Visuales+ Total de educandos que concluyen nivel en la Población indígena MIB y MIBU en Alfabetización, Primaria y/o Secundaria) / (Total de educandos atendidos en el MEVyT en vertiente Jóvenes 10-14 en Primaria+ Total de educandos atendidos en el nivel en la vertiente MEVyT para Ciegos o Débiles Visuales+Total de educandos atendidos en la Población indígena MIB y MIBU en Alfabetización, Primaria y/o Secundaria)) x 100



Componente	3	154810	Porcentaje de usuarios hispanohablantes de 15 años y más que concluyen nivel en Alfabetización y/o Primaria y/o Secundaria en el Modelo de Educación para la vida y el Trabajo.	Determina la proporción de usuarios, que con el MEVyT vertiente hispanohablante concluyen nivel Alfabetización, primaria y secundaria respecto al total de atendidos con dicha vertiente.	Estratégico	Eficacia	Porcentaje	((Usuarios que concluyen nivel de Alfabetización, Primaria y/o Secundaria con la vertiente Hispanohablante del Modelo Educación para la Vida y el Trabajo (MEVyT) en el periodo t) / (Usuarios atendidos en el nivel de Alfabetización, Primaria y/o Secundaria con la vertiente Hispanohablante del Modelo Educación para la Vida y el Trabajo (MEVyT) en el periodo t))*100	Ascendente	Trimestral	Enero	Gobierno del Estado de Coahuila de Zaragoza	Porcentaje	Si	((Usuarios que concluyen nivel de Alfabetización, Primaria y/o Secundaria con la vertiente Hispanohablante del Modelo Educación para la Vida y el Trabajo (MEVyT) en el periodo t) / (Usuarios atendidos en el nivel de Alfabetización, Primaria y/o Secundaria con la vertiente Hispanohablante del Modelo Educación para la Vida y el Trabajo (MEVyT) en el periodo t))*100
Componente	3	156110	Porcentajes de usuarios que concluyen niveles intermedio y avanzado del MEVyT vinculados a Plazas Comunitarias de atención educativa y servicios integrales.	Mide la conclusión de los niveles intermedio (primaria) y avanzado (secundaria) de los usuarios del MEVyT que están vinculados a Plazas Comunitarias de Atención Educativa y Servicios Integrales. La conclusión de nivel a través del uso de unidades operativas implica que el usuario hizo uso de los bienes y servicios que ofrece el INEA.	Estratégico	Eficacia	Porcentaje	((Usuarios que concluyen nivel intermedio y avanzado del MEVyT y están vinculados a plazas comunitarias de atención educativa y servicios integrales en el periodo t) / Total usuarios que concluyen algún nivel del MEVyT en el periodo t)*100	Ascendente	Trimestral	Enero	Gobierno del Estado de Coahuila de Zaragoza	Porcentaje	Si	((Usuarios que concluyen nivel intermedio y avanzado del MEVyT y están vinculados a plazas comunitarias de atención educativa y servicios integrales en el periodo t) / Total usuarios que concluyen algún nivel del MEVyT en el periodo t)*100
Actividad	4	152073	Porcentaje de módulos en línea o digitales vinculados en el trimestre	Se muestra el número de módulos en línea y digitales vinculados por cada 100 módulos vinculados en el trimestre.	Gestión	Eficiencia	Porcentaje	((Total de módulos en línea o digitales vinculados en el periodo t) / Total de módulos vinculados en el periodo t)*100	Ascendente	Trimestral	Enero	Gobierno del Estado de Coahuila de Zaragoza	Porcentaje	Si	((Total de módulos en línea o digitales vinculados en el periodo t) / Total de módulos vinculados en el periodo t)*100



Actividad	4	152883	Razón de módulos vinculados en el Modelo Educación para la Vida y el Trabajo (MEVyT).	Cuantifica la relación de módulo(s) entregado(s) al educando que esta siendo atendido en el Modelo de Educación para la Vida y el Trabajo (MEVyT).	Gestión	Eficacia	razón	(Educandos activos en el MEVyT con algún módulo vinculado en el periodo t) / (Educandos activos en el MEVyT en el periodo t)	Ascendente	Trimestral	Enero	Gobierno del Estado de Coahuila de Zaragoza	razón	Si	(Educandos activos en el MEVyT con algún módulo vinculado en el periodo t) / (Educandos activos en el MEVyT en el periodo t)	(Educandos activos en el MEVyT con algún módulo vinculado en el periodo t) / (Educandos activos en el MEVyT en el periodo t)
Actividad	4	153061	Porcentaje de exámenes en línea aplicados del MEVyT	Mide la proporción de exámenes aplicados en línea en el trimestre con respecto al total de exámenes aplicados en el trimestre sin importar el formato.	Gestión	Eficiencia	Porcentaje	Total de exámenes en línea del MEVyT aplicados en el periodo t / Total de exámenes del MEVyT aplicados en cualquier formato en el periodo t)*100	Ascendente	Trimestral	Enero	Gobierno del Estado de Coahuila de Zaragoza	Porcentaje	Si	Total de exámenes en línea del MEVyT aplicados en el periodo t / Total de exámenes del MEVyT aplicados en cualquier formato en el periodo t)*100	Total de exámenes en línea del MEVyT aplicados en el periodo t / Total de exámenes del MEVyT aplicados en cualquier formato en el periodo t)*100
Actividad	4	155956	Porcentaje de asesores con más de un año de permanencia con formación continua acumulados al cierre del trimestre.	Mide cuántos de los asesores con más de un año de servicio reciben formación continua.	Gestión	Eficiencia	Porcentaje	(Asesores con más de un año de permanencia con formación continua acumulados al cierre del periodo t / Asesores con más de un año de permanencia acumulados al cierre del periodo t)*100	Ascendente	Trimestral	Enero	Gobierno del Estado de Coahuila de Zaragoza	Porcentaje	Si	(Asesores con más de un año de permanencia con formación continua acumulados al cierre del periodo t / Asesores con más de un año de permanencia acumulados al cierre del periodo t)*100	(Asesores con más de un año de permanencia con formación continua acumulados al cierre del periodo t / Asesores con más de un año de permanencia acumulados al cierre del periodo t)*100
Actividad	4	156077	Porcentaje de exámenes impresos aplicados del MEVyT	Mide la proporción de exámenes impresos aplicados en el trimestre con respecto al total de exámenes aplicados en el trimestre.	Gestión	Eficiencia	Porcentaje	(Total de exámenes impresos del MEVyT aplicados en el periodo t / Total de exámenes del MEVyT aplicados en cualquier formato en el periodo t)*100	Descendente	Trimestral	Enero	Gobierno del Estado de Coahuila de Zaragoza	Porcentaje	Si	(Total de exámenes impresos del MEVyT aplicados en el periodo t / Total de exámenes del MEVyT aplicados en cualquier formato en el periodo t)*100	(Total de exámenes impresos del MEVyT aplicados en el periodo t / Total de exámenes del MEVyT aplicados en cualquier formato en el periodo t)*100



Anexo 5 "Metas del programa"

Nombre del Programa:	Fondo de Aportaciones para la Educación Tecnológica y de Adultos - Educación de Adultos
Modalidad:	Gasto Federalizado
Dependencia/Entidad:	Gobierno del Estado de Coahuila de Zaragoza
Unidad Responsable:	Instituto Estatal de Educación para Adultos del Gobierno del Estado de Coahuila
Tipo de Evaluación:	Consistencia y Resultados
Año de la Evaluación:	2021

Nivel / Resumen Narrativo	Características del indicador				Línea Base		Semaforización		Determinación Meta		Programación de la meta												
	Clave Nivel	Clave Indicador	Nombre	Definición	Línea base	Fecha	Verde/Amarillo	Amarillo/Rojo	Situación Inicial	Situación Final	Enero	Febrero	Marzo	Abril	Mayo	Junio	Julio	Agosto	Septiembre	Octubre	Noviembre	Diciembre	
Fin	1	153535	Tasa de variación anual de la población de 15 años o más en condición de rezago educativo.	Se mide el cambio de la población de 15 años o más que no sabe leer ni escribir o que no ha cursado o concluido la educación primaria y/o educación secundaria, respecto al año anterior.	n/d	n/d	n/d	n/d	-3.1294	-3.1294	n/d	n/d	n/d	n/d	n/d	n/d	n/d	n/d	n/d	n/d	n/d	n/d	n/d
Propósito	2	151968	Porcentaje de población de 15 años y más en condición de rezago educativo que concluye la etapa de alfabetización.	Mide el porcentaje de población que logra ser Alfabetizada de 15 años y más con respecto de la población analfabeta de 15 años y más en el periodo.	n/d	n/d	n/d	n/d	9.37148	9.37148	n/d	n/d	n/d	n/d	n/d	n/d	n/d	n/d	n/d	n/d	n/d	n/d	n/d
Propósito	2	152711	Porcentaje de población de 15 años y más en condición de rezago educativo que concluye el nivel de primaria.	Mide el porcentaje de población de 15 años y más que concluyó el nivel de Primaria con respecto de la población de 15 años y más Sin Primaria en el periodo.	n/d	n/d	n/d	n/d	12.52977	12.52977	n/d	n/d	n/d	n/d	n/d	n/d	n/d	n/d	n/d	n/d	n/d	n/d	n/d
Propósito	2	154187	Porcentaje de población de 15 años y más en condición de rezago educativo que concluye el nivel de secundaria.	Mide el porcentaje de población de 15 años y más que concluyó el nivel de Secundaria con respecto de la población de 15 años y más Sin Secundaria en el periodo.	n/d	n/d	n/d	n/d	5.23572	5.23572	n/d	n/d	n/d	n/d	n/d	n/d	n/d	n/d	n/d	n/d	n/d	n/d	n/d
Componente	3	154664	Porcentaje de usuarios que concluyen nivel educativo del grupo en condición de vulnerabilidad de atención en el Modelo Educación para la Vida y el Trabajo (MEVyT).	Determina la proporción de los educandos que concluyen nivel en el MEVyT, vertiente atención a jóvenes 10-14 en Primaria, MEVyT para Ciegos o Débiles Visuales, así como los educandos que concluyen nivel en la población indígena de su vertiente Indígena Bilingüe (MIB) y Indígena Bilingüe Urbano (MIBU) en Alfabetización, Primaria y/o Secundaria, con respecto al total de atención de estas poblaciones. Para INEA	n/d	n/d	n/d	n/d	5.72207	5.72207	n/d	n/d	n/d	n/d	n/d	n/d	n/d	n/d	n/d	n/d	n/d	n/d	n/d



			estas poblaciones atendidas son consideradas grupos en condición de vulnerabilidad.																			
Componente	3	154810	Porcentaje de usuarios hispanohablantes de 15 años y más que concluyen nivel en Alfabetización y/o Primaria y/o Secundaria en el Modelo de Educación para la vida y el Trabajo.	Determina la proporción de usuarios, que con el MEVyT vertiente hispanohablante concluyen nivel Alfabetización, primaria y secundaria respecto al total de atendidos con dicha vertiente.	n/d	n/d	n/d	n/d	29.22864	29.22864	n/d	n/d	n/d	n/d	n/d	n/d	n/d	n/d	n/d	n/d	n/d	n/d
Componente	3	156110	Porcentajes de usuarios que concluyen niveles intermedio y avanzado del MEVyT vinculados a Plazas Comunitarias de atención educativa y servicios integrales.	Mide la conclusión de los niveles intermedio (primaria) y avanzado (secundaria) de los usuarios del MEVyT que están vinculados a Plazas Comunitarias de Atención Educativa y Servicios Integrales. La conclusión de nivel a través del uso de unidades operativas implica que el usuario hizo uso de los bienes y servicios que ofrece el INEA.	n/d	n/d	n/d	n/d	13.31361	13.31361	n/d	n/d	n/d	n/d	n/d	n/d	n/d	n/d	n/d	n/d	n/d	n/d
Actividad	4	152073	Porcentaje de módulos en línea o digitales vinculados en el trimestre	Se muestra el número de módulos en línea y digitales vinculados por cada 100 módulos vinculados en el trimestre.	n/d	n/d	n/d	n/d	8.79306	8.79306	n/d	n/d	n/d	n/d	n/d	n/d	n/d	n/d	n/d	n/d	n/d	n/d
Actividad	4	152883	Razón de módulos vinculados en el Modelo Educación para la Vida y el Trabajo (MEVyT).	Cuantifica la relación de módulo(s) entregado(s) al educando que esta siendo atendido en el Modelo de Educación para la Vida y el Trabajo (MEVyT).	n/d	n/d	n/d	n/d	0.86441	0.86441	n/d	n/d	n/d	n/d	n/d	n/d	n/d	n/d	n/d	n/d	n/d	n/d
Actividad	4	153061	Porcentaje de exámenes en línea aplicados del MEVyT	Mide la proporción de exámenes aplicados en línea en el trimestre con respecto al total de exámenes aplicados en el trimestre sin importar el formato.	n/d	n/d	n/d	n/d	25.27222	25.27222	n/d	n/d	n/d	n/d	n/d	n/d	n/d	n/d	n/d	n/d	n/d	n/d
Actividad	4	155956	Porcentaje de asesores con más de un año de permanencia con formación continua acumulados al cierre del trimestre.	Mide cuántos de los asesores con más de un año de servicio reciben formación continua.	n/d	n/d	n/d	n/d	70	70	n/d	n/d	n/d	n/d	n/d	n/d	n/d	n/d	n/d	n/d	n/d	n/d
Actividad	4	156077	Porcentaje de exámenes impresos aplicados del MEVyT	Mide la proporción de exámenes impresos aplicados en el trimestre con respecto al total de exámenes aplicados en el trimestre.	n/d	n/d	n/d	n/d	74.72778	74.72778	n/d	n/d	n/d	n/d	n/d	n/d	n/d	n/d	n/d	n/d	n/d	n/d



Anexo 6

“Complementariedad y coincidencias entre programas estatales y/o acciones de desarrollo social en otros niveles de gobierno”

Dado el propósito del programa, la definición de la población objetivo, los tipos de bienes y/o servicios otorgados y la cobertura del **FAETA - EDUCACIÓN DE ADULTOS**, las cuales se encuentran establecidos en la **LCF** y son muy particulares, se concluye que no existen complementariedades y/o coincidencias con otros programas federales.

Nombre del Programa:	Fondo de Aportaciones para la Educación Tecnológica y de Adultos - Educación de Adultos
Modalidad:	Gasto Federalizado
Dependencia/Entidad:	Gobierno del Estado de Coahuila de Zaragoza
Unidad Responsable:	Instituto Estatal de Educación para Adultos del Gobierno del Estado de Coahuila
Tipo de Evaluación:	Consistencia y Resultados
Año de la Evaluación:	2021

Nombre del programa	Modalidad y clave	Dependencia/Entidad	Propósito	Población objetivo	Tipo de apoyo	Cobertura geográfica	Fuentes de información	¿Coincide con el programa evaluado?	¿Se complementa con el programa evaluado?	Justificación
No aplica	No aplica	No aplica	No aplica	No aplica	No aplica	No aplica	No aplica	No aplica	No aplica	No aplica
No aplica	No aplica	No aplica	No aplica	No aplica	No aplica	No aplica	No aplica	No aplica	No aplica	No aplica



Anexo 7

“Avance de las acciones para atender los aspectos susceptibles de mejora”

A partir de la implementación del Sistema de Evaluación de Desempeño en Coahuila, se empezaron a utilizar las evaluaciones de manera institucionalizada, de manera consensada, con el fin de definir acciones y actividades que contribuyan a mejorar su gestión y/o sus resultados.

Sin embargo, al corte de la presente evaluación se encontraba pendiente de solventar de acuerdo con lo establecido en los documentos de trabajo y/o institucionales los ASM de las últimas evaluaciones.



Nombre del Programa:	Fondo de Aportaciones para la Educación Tecnológica y de Adultos - Educación de Adultos
Modalidad:	Gasto Federalizado
Dependencia/Entidad:	Gobierno del Estado de Coahuila de Zaragoza
Unidad Responsable:	Instituto Estatal de Educación para Adultos del Gobierno del Estado de Coahuila
Tipo de Evaluación:	Consistencia y Resultados
Año de la Evaluación:	2021

Avance del documento de trabajo

N°	Aspectos susceptibles de mejora	Actividades	Área responsable	Fecha copromiso del ASM		Resultados esperados	Productos y/o evidencia	Avance (%) en los tres últimos años							Identificación del documento probatorio	Observaciones
				Ciclo de inicio	Fecha de término			sep-14	mar-15	sep-15	mar-16	sep-16	mar-17	sep-17		
Se recomienda al Gobierno del Estado de Coahuila solventar los Aspectos Susceptibles de Mejora clasificados como específicos y/o institucionales de los últimos tres años.																

Avance del Documento Institucional

N°	Aspectos susceptibles de mejora	Área coordinadora	Acciones a emprender	Área responsable	Fecha copromiso del ASM		Resultados esperados	Productos y/o evidencia	Avance (%) en los tres últimos años							Identificación del documento probatorio	Observaciones
					Ciclo de inicio	Fecha de término			sep-14	mar-15	sep-15	mar-16	sep-16	mar-17	sep-17		
ASM 2.B.2.- Se recomienda al Gobierno del Estado de Coahuila solventar los Aspectos Susceptibles de Mejora clasificados como específicos y/o institucionales de los últimos tres años.																	



Anexo 8

“Resultado de las acciones para atender los aspectos susceptibles de mejora” (Formato libre)

A partir de la implementación del Sistema de Evaluación de Desempeño en Coahuila, se empezaron a utilizar las evaluaciones de manera institucionalizada, de manera consensada, con el fin de definir acciones y actividades que contribuyan a mejorar su gestión y/o sus resultados.

Sin embargo, al corte de la presente evaluación se encontraba pendiente de solventar de acuerdo con lo establecido en los documentos de trabajo y/o institucionales los ASM de las últimas evaluaciones.

Se recomienda al Gobierno del Estado de Coahuila solventar los Aspectos Susceptibles de Mejora clasificados como específicos y/o institucionales de los últimos tres años.



Anexo 9

“Análisis de recomendaciones no atendidas derivadas de evaluaciones externas” (Formato libre)

A partir de la implementación del Sistema de Evaluación de Desempeño en Coahuila, se empezaron a utilizar las evaluaciones de manera institucionalizada, de manera consensada, con el fin de definir acciones y actividades que contribuyan a mejorar su gestión y/o sus resultados.

Sin embargo, al corte de la presente evaluación se encontraba pendiente de solventar de acuerdo con lo establecido en los documentos de trabajo y/o institucionales los ASM de las últimas evaluaciones.

Se recomienda al Gobierno del Estado de Coahuila solventar los Aspectos Susceptibles de Mejora clasificados como específicos y/o institucionales de los últimos tres años.



Anexo 10 “Evolución de la Cobertura”

Nombre del Programa:	Fondo de Aportaciones para la Educación Tecnológica y de Adultos - Educación de Adultos
Modalidad:	Gasto Federalizado
Dependencia/Entidad:	Gobierno del Estado de Coahuila de Zaragoza
Unidad Responsable:	Instituto Estatal de Educación para Adultos del Gobierno del Estado de Coahuila
Tipo de Evaluación:	Consistencia y Resultados
Año de la Evaluación:	2021

Tipo de Población	Unidad de Medida	Año 1	Año 2	Año 3	Año 4	2021
P. Potencial	Entidades Federativas (población de 15 años y más en condición de rezago educativo)	32	32	32	32	32
P. Objetivo	Entidades Federativas (población de 15 años y más en condición de rezago educativo)	32	32	32	32	32
P. Atendida	Entidades Federativas (población de 15 años y más en condición de rezago educativo)	32	32	32	32	32
$\frac{P. A}{P. O} \times 100$						
P. O	100%	100%	100%	100%	100%	100%

Nota. Se debe incluir la información para todos aquellos años disponibles.



Anexo 11 “Información de la Población Atendida”

Nombre del Programa:	Fondo de Aportaciones para la Educación Tecnológica y de Adultos - Educación de Adultos
Modalidad:	Gasto Federalizado
Dependencia/Entidad:	Gobierno del Estado de Coahuila de Zaragoza
Unidad Responsable:	Instituto Estatal de Educación para Adultos del Gobierno del Estado de Coahuila
Tipo de Evaluación:	Consistencia y Resultados
Año de la Evaluación:	2021

Clave Estado	Nombre Estado	Clave Municipio	Nombre Municipio	Clave Localidad	Nombre Localidad	Total	Mujeres	Hombres	Infantes 0 - 5 años y 11 meses	Niñas y niños 6 - 12 años y 11 meses	Adolescentes 13 - 17 años y 11 meses	Jóvenes 18 - 29 años y 11 meses	Adultos 30 - 64 años y 11 meses	Adultos mayores > 65 años	Indígenas	No Indígenas	Personas con discapacidad
05	Coahuila	No aplica	No aplica	No aplica	No aplica	2,954,915	1,492,303	1,462,612	No Disponible	No Disponible	No Disponible	No Disponible	No Disponible	No Disponible	No Disponible	No Disponible	No Disponible



Anexo 12

“Diagramas de flujo de los Componentes y procesos claves”

Etapa	Gobierno Federal	Gobierno Estatal	Flujograma
1.- Planeación, Programación y Presupuestación	<p>La SHCP revisa conforme al art 80 de la LGCG el programa presupuestario y en su caso realiza adecuaciones.</p> <p>La SHCP calcula el monto estimado a destinarse al FAETA, con base en lo establecido en la LCF y se incluyen en el PEF.</p> <p>La SHCP emite y publica el calendario de ministraciones.</p>	<p>El IEAA estima las aportaciones que va a recibir del FAETA - EDUCACIÓN DE ADULTOS, con base en lo establecido en LCF y las incluye en el PEE.</p> <p>El IEAA revisa y en su caso actualiza las metas de los indicadores de la MIR.</p> <p>El IEAA realiza los planes de trabajo anuales.</p>	
2.- Ejercicio y Control	<p>La SHCP ministra el FAETA - EDUCACIÓN DE ADULTOS conforme al calendario de ministraciones.</p>	<p>El IEAA ejerce el FAETA - EDUCACIÓN DE ADULTOS conforme a lo establecido en la legislación aplicable.</p>	
3.- Seguimiento	<p>La SHCP requiere que se reporte el seguimiento del FAETA - EDUCACIÓN DE ADULTOS mediante el Sistema de Recursos Federales Transferidos.</p>	<p>El IEAA reporta el seguimiento del FAETA - EDUCACIÓN DE ADULTOS mediante el Sistema de Recursos Federales Transferidos.</p>	
4.- Evaluación	<p>La SHCP requiere que se reporten las evaluaciones del FAETA - EDUCACIÓN DE ADULTOS mediante el Sistema de Recursos Federales Transferidos.</p>	<p>El IEAA emite el PAE del ejercicio.</p> <p>El IEAA publica las evaluaciones del FAETA.</p>	
5.- Rendición de Cuentas	<p>La SHCP emite informes trimestrales al Poder Legislativo del Gobierno Federal.</p> <p>La ASF fiscaliza el FAETA - EDUCACIÓN DE ADULTOS anualmente.</p>	<p>El IEAA reporta en su Cuenta Pública el ejercicio de los recursos del FAETA.</p> <p>El IEAA atiende las auditorías de ASF.</p>	



DIAGRAMA DE INTERACCION DE LOS PROCESOS

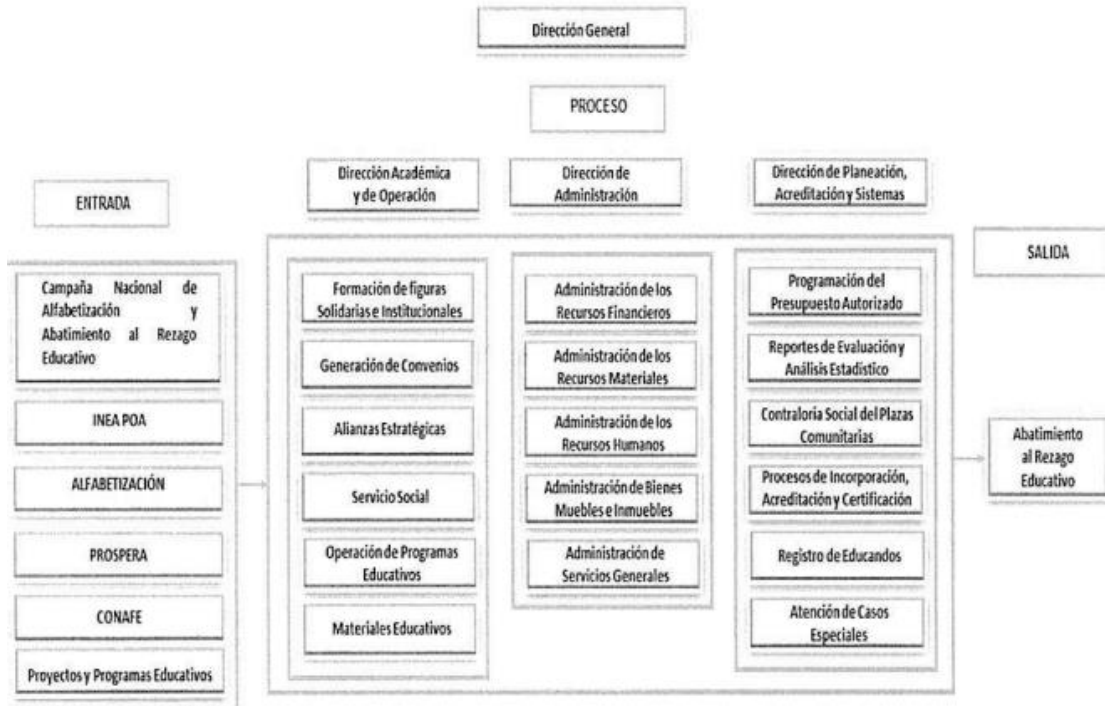

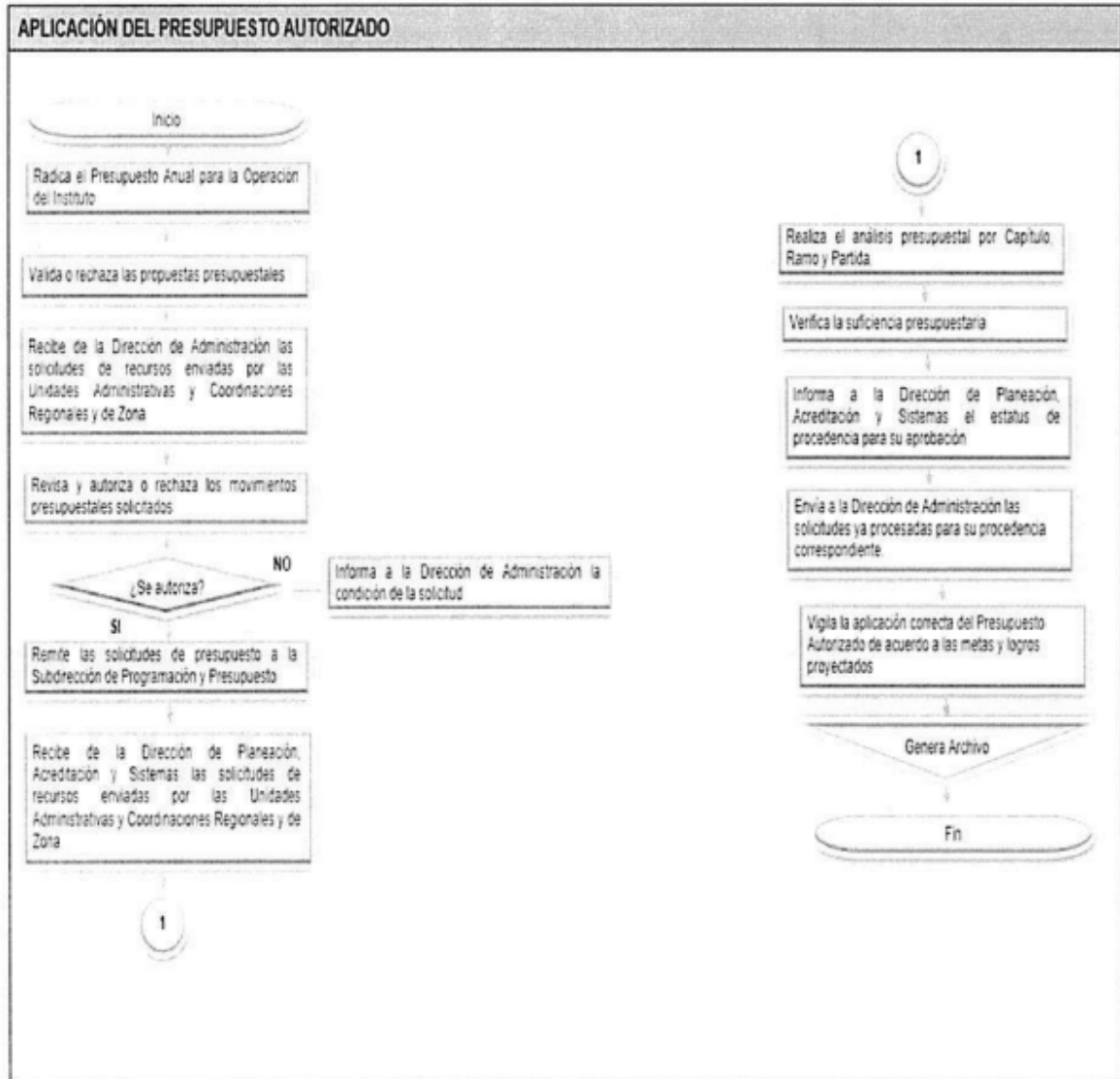

Anexo 13

“Instrumentos de Medición del Grado de Satisfacción de la Población Atendida” (Formato libre)

Dado que la población potencial y objetivo son las entidades federativas (población de 15 años y más en condición de rezago educativo) de la república mexicana y debido a que no se trata de un programa social no le es aplicable la presente pregunta.



Anexo 14

“Comparación con los resultados de la Evaluación de Consistencia y Resultados anterior”

I.- Comparación de los resultados del análisis de Fortalezas, Oportunidades, Debilidades y Amenazas de la evaluación anterior y la de este ejercicio

En lo que respecta a los resultados del análisis de Fortalezas, Oportunidades, Debilidades y Amenazas de la Evaluación de Consistencia y Resultados anterior con respecto a los de la presente evaluación, es de destacarse que las fortalezas y oportunidades identificadas con anterioridad se mantienen en niveles adecuados y razonables.

Y en lo que respecta a las debilidades y amenazas se aprecia un avance en la implementación de las acciones para atenderlas, sin embargo, aún se tiene pendiente de concluir las para poderles dar cumplimiento pleno.



II.- Resultados de la Evaluación Anterior

“Valoración Final del programa”

Nombre del Programa:	Fondo de Aportaciones para la Educación Tecnológica y de Adultos
Modalidad:	Gasto Federalizado
Dependencia/Entidad:	Gobierno del Estado de Coahuila de Zaragoza
Unidad Responsable:	Instituto Estatal de Educación para Adultos del Gobierno del Estado de Coahuila
Tipo de Evaluación:	Consistencia y Resultados
Año de la Evaluación:	2020

Tema	Nivel	Justificación
Diseño	Bajo	Se cuenta con un ASM del programa.
Planeación y Orientación a Resultados	Bajo	Se cuenta con dos ASM del programa.
Cobertura y Focalización	Alto	No se cuenta con hallazgos de importancia.
Operación	Alto	No se cuenta con hallazgos de importancia.
Percepción de la Población Atendida	Alto	No se cuenta con hallazgos de importancia.
Resultados	Alto	No se cuenta con hallazgos de importancia.
Valoración Final	Nivel promedio del total de temas	Medio



III.- Resultados de la Evaluación Actual

“Valoración Final del programa”

Nombre del Programa:	Fondo de Aportaciones para la Educación Tecnológica y de Adultos – Educación de Adultos
Modalidad:	Gasto Federalizado
Dependencia/Entidad:	Gobierno del Estado de Coahuila de Zaragoza
Unidad Responsable:	Instituto Estatal de Educación para Adultos del Gobierno del Estado de Coahuila
Tipo de Evaluación:	Consistencia y Resultados
Año de la Evaluación:	2021

Tema	Nivel	Justificación
Diseño	Bajo	Se cuenta con un ASM del programa.
Planeación y Orientación a Resultados	Bajo	Se cuenta con tres ASM del programa.
Cobertura y Focalización	Alto	No se cuenta con hallazgos de importancia.
Operación	Alto	No se cuenta con hallazgos de importancia.
Percepción de la Población Atendida	Alto	No se cuenta con hallazgos de importancia.
Resultados	Alto	No se cuenta con hallazgos de importancia.
Valoración Final	Nivel promedio del total de temas	Medio

